

広報

しい、いて”

5

13, May
2021
Vol.1130

写真／添川地区の水芭蕉群生地で美しく
咲き誇る水芭蕉



the most beautiful
villages
in japan

飯豊町は「日本で最も美しい村」連合に加盟しています。
これからも美しい景観と里山文化に磨きをかけていきます。



飯豊町では、SDGs未来都市の選定を受けています。
SDGsをより身近に感じていただくために、各記事に関連する目標のアイコンを付けています。



飯豊町プロモーション映像を公開しています。
携帯電話またはスマートフォンでQRコードを読み取っていただくと、映像にリンクします。

- 03 部落長等の皆さんを紹介します
- 04 新型コロナワクチン接種がはじまっています
- 08 野生動物との共生
- 12 まちかどNEWS
- 14 安心して生き活きと暮らせる地域共生社会の実現を目指して
- 17 お知らせインフォメーション
- 18 住宅に関する施策をお知らせします
- 20 協力隊通信 vol.14
- 21 いいで・ヘリテイジ/町長の見て歩き
- 22 健康ikiikiプラス
- 23 6月の保健/行事予定6月
- 24 住民課住民室から
国民健康保険診療所からのお知らせ
- 25 子育てファイル/町民川柳
- 26 あ〜す発信局
- 27 納税/暮らしの相談/ハローワーク飯豊町求人情報
住民課生活環境室から
- 28 令和3年度飯豊町職員採用試験
- 29 暮らしの情報/戸籍の窓/人の動き/編集後記
- 32 私とSDGs
～持続可能な私の取り組み～

今月の 表紙



町内に春を告げる植物
雪が解け暖かな日差しが降り注ぎ、町内では色とりどりの植物が春を告げてくれました。
今年の桜は開花からあつという間に満開になりましたが、町内各地で人々を楽しませてくれました。かたくりは、冬の間にゆつくりと栄養を蓄え、力強く咲いていました。中津川地区の県道沿いの水仙ロードでは桜と水仙を同時に楽しむことができ、白川ダム湖では水没林が今年も美しい姿を見せてくれました。手入れをしてくれる人たちのおかげでこのような植物を楽しむことができることに感謝します。

部落長等の皆さんを紹介します

～一年間よろしくお願ひします～ 氏名の下に記載してある数字は、戸数と組数です。敬称は省略させていただきます。

令和3年5月1日現在

【中地区】

245戸 (35組)

中 西 須藤 春夫 (8)
 中 北 舟山 新二郎 (6)
 酒 町 青木 健一 (3)
 北 酒 町 長岡 恒太郎 (3)
 新 田 嶋貫 義一 (11)
 沖 佐藤 政市 (4)

【萩生地区】

491戸 (90組)

高野・寺分 木村 健一 (3)
 町 西 八嶋 茂雄 (6)
 町 上 山口 長男 (12)
 萩 生 町 後藤 次郎 (3)
 石 原 樋口 幹夫 (12)
 中ノ目南 清野 孝 (45)
 中ノ目北 後藤 孝一 (3)
 いいでハツ 横山 直樹 (6)

【黒沢地区】

158戸 (28組)

深淵西 渡部 道雄 (3)
 深淵東 手塚 新藏 (3)
 谷 地 田 荒井 正信 (3)
 吉 長 渡部 和浩 (2)
 旭 渡部 忠善 (4)
 叶 内 井上 一徳 (2)
 坪 沼 横澤 吉和 (5)
 二松・五畝 菅野 元治 (4)
 高 柳 金田 英吉 (2)

【椿地区】

355戸 (49組)

椿 第一 木村 信彦 (5)
 厚 生 井上 亘 (4)
 財 津 堂 鈴木 章一 (10)
 上 野 梅澤 弘志 (4)
 坂 ノ 下 井上 勝見 (4)
 駅 辻 前 関川 豊章 (8)
 諏 訪 長沼 長沼 誠 (6)
 小 原 田中 喜次 (2)
 下 椿 安部 徹 (3)

【小白川地区】

150戸 (24組)

上 郷 佐原 進 (2)
 中 郷 菊地 肇 (4)
 十 文 字 渡部 一英 (8)
 上 野 野 高橋 勝吉 (2)
 下 野 野 細谷 傳 (4)
 北 野 野 上田 尚広 (3)
 野 山 安部 建一 (1)

【東部地区】

307戸 (52組)

上 代 遠藤 善夫 (8)
 昭 和 船山 源一 (6)
 下 町 井上 與一 (8)
 上 町 加藤 慶一 (3)
 東 山 浅野 章 (8)

【手ノ子地区】

150戸 (26組)

八 幡 井上 秀明 (2)
 町 上 古川 武 (6)
 町 中 横山 昇一 (4)
 町 下 竹田 武俊 (4)
 向 原 高橋 善一 (4)
 荻 高橋 要助 (6)

【高峰地区】

99戸 (19組)

西 高 峰 伊藤 芳昭 (2)
 中 通 井上 藤吉 (2)
 橋 本 高橋 均一 (4)
 東 向 伊藤 勝次 (4)
 西 向 鈴木 智 (7)

【中津川地区】

100戸 (24組)

中 洞 横澤 良一 (4)
 大 旦 佐藤 武雄 (4)
 下 川 原 手塚 広明 (1)
 松 原 舟山 直志 (10)
 八 幡 井上 秀明 (2)
 町 上 古川 武 (6)
 町 中 横山 昇一 (4)
 町 下 竹田 武俊 (4)
 向 原 高橋 善一 (4)
 荻 高橋 要助 (6)

遅 谷 安部 弘 (1)
 宇 津 沢 坂本 旬 (2)
 広 河 原 高橋 政義 (1)
 小 屋 伊藤 浩一郎 (2)



4月17日、町民総合センター「あす」において、令和3年度部落長等会総会が行われました。町内各地区から部落長等が出席し、今年度の事業計画や役員改選などについて協議を行いました。総会終了後、町の重要事業説明会を行い、第5次飯豊町総合計画、新型コロナウイルス感染症をはじめとした町の重要事業についての説明が行われました。

新型コロナワクチンについて皆さんに知ってもらいたいこと

～ワクチンに関する情報を、正確にわかりやすくお知らせします～

厚生労働省ホームページ掲載のお知らせ（令和3年4月6日版）より抜粋

◆新型コロナワクチンは、発症を防ぐ効果が認められています

今回新たに承認された新型コロナワクチンは2回の接種によって、95%の有効性で、発熱やせきなどの症状が出ること（発症）を防ぐ効果が認められています。※インフルエンザワクチンの有効性は約40～60%

◆新型コロナワクチンは、自身のためだけでなく、医療機関の負担を減らすための重要な手段にもなります

新型コロナウィルスは、まだまだ未知のことがあります。このウィルスの感染により、令和3年1月末までに6千人以上の方が亡くなり、3万人以上の方が入院されています。特効薬も開発中の段階です。

こうした中で、多くの方にワクチン接種を受けていただくことにより、重症者や死亡者を減らし、医療機関の負担を減らすことが期待されます。

◆どんなワクチンでも副反応が起こる可能性があります

一般的にワクチン接種後には、ワクチンが免疫をつけるための反応を起こすため、接種部位の痛み、発熱、頭痛などの「副反応」が生じる可能性があります。治療を要したり、障害が残るほどの副反応は、極めてまれではあるものの、ゼロではありません。（予防接種による健康被害は救済制度の対象です）

今回新たに承認されたワクチンの国内治験では、ワクチンを2回接種後に、接種部位の痛みは約80%に、37.5度以上の発熱が約33%、疲労・倦怠感が約60%の方に認められています。

ワクチンに含まれる成分に対する急性のアレルギー反応であるアナフィラキシーの発生頻度は、市販後米国で100万人に5人程度と報告されています。日本での接種では、ワクチン接種後15～30分経過を見て、万が一アナフィラキシーが起きて医療従事者が必要な対応を行います。

◆新型コロナワクチンの承認後も継続的に安全性を確認します

アナフィラキシーや医師が予防接種との関連を疑う重篤な症状が発生した場合は、法に基づき報告を受け、専門家が評価します。こうした報告の中には、ワクチン接種後の持病悪化・死亡のように、ワクチンとの因果関係が直ちに評価できない事例も含まれますが、幅広く収集し、評価を行うこととしています。

加えて、1～2万人の先行接種者を含め、延べ約300万人の方々について、ワクチン接種後の症状などの調査を予定しています。このように、ワクチンの安全性を継続して確認し、安全性に関する情報を提供していきます。

◆新型コロナワクチンの接種には優先順位があります

政府は全ての国民に提供できるワクチンを確保することを目指しています。しかしながら、ワクチンの調達が段階的にならざるを得ないことから、まず、重症化リスクの高い方から順に接種することで、重症者や死亡者を減らすことを優先します。また、新型コロナウイルス感染症患者に対する医療提供体制を守ることも不可欠です。このため、①新型コロナウイルス感染症患者などに直接医療を提供する医療従事者など②65歳以上の高齢者③基礎疾患を有する方や高齢者施設などにおいて利用者に直接接する職員の順で接種をしていく方針です。その後16歳以上の一般の方に順次接種が行われます。

◆新型コロナワクチンは誰もが無料（全額公費）で受けられます

外国人も含め、接種の対象となるすべての住民に無料で接種を行います。接種の時期が近づいたら、市町村から、接種のお知らせや接種券をお送りする予定です。

◆ワクチンについて正しく知ったうえで判断しましょう

新型コロナワクチンを承認し、接種をお勧めするにあたって、国内外の数万人のデータから、発症予防効果などワクチン接種のメリットが、感染や副反応といったデメリットより大きいことを確認しています。

新型コロナワクチン接種が はじまっています

5月7日時点の情報です。最新情報は町ホームページをご覧ください。

◆町ホームページ / <https://www.town.iide.yamagata.jp/013/COVID-19.html>

QRコード→



◆問合せ先 / 町健康福祉課健康医療室 ☎86-2338 (接種予約ダイヤルではありません)

本町では、5月9日から65歳以上の方を対象に新型コロナワクチンの接種が始まりました。6月以降の接種日程は、日程が決まり次第お知らせします。

今月は、新型コロナワクチン接種予約までの流れと新型コロナワクチンについて、接種前にご確認いただきたいことをお知らせします。

新型コロナワクチン接種予約の流れ

接種券が手元に届いたら、予約をすることができます。接種券が届く前に予約をすることはできません。

◆予約方法

①コールセンターに電話します

☎0120-567-445

※受付時間は平日8時30分から17時15分までです

※電話での申し込みのみとなります（電話が混み合いつながりづらい場合がありますのでご了承ください）



②かかりつけ医を伝えます

③接種者の名前と接種券に記載されている数字番号を伝えます

④接種券に同封されているワクチン接種期日の用紙を確認し、接種希望日を伝えます

※予約できるのは接種日のみとなり、時間指定はできません

⑤家族など付き添いの方がいる場合は伝えます

※三密を防ぐためにお知らせください

⑥接種予約日を確認し、予約は終了です

※後日、予約日時などを記載した通知書を送付しますので、記載内容を確認し当日まで大切に保管してください

町民の方と手順を確認

4月23日、集団接種会場となる町健康福祉センターにおいて、新型コロナワクチン接種模擬訓練が行われました。

接種者として町民生委員児童委員の皆さん、町社会福祉協議会の皆さんなどに参加していただきました。参加者からは「接種者が通る場所は障害物がないように」「予診票を記入し忘れた人用の記載台があると混雑しない」など、実際に模擬訓練をしてわかる細かな点に気づき、ご意見をいただきました。いただいた意見をもとに、接種者がスムーズに接種できるように対応します。参加にご協力いただいた皆さんありがとうございました。

③ 持ち物確認



受付の前に、接種券や予診票などを持参しているかの確認や身分証明書で本人確認をさせていただきます。

④ 受付



接種券で、本日接種の方なのかどうか、予診票が記載されているかなどの確認をします。血圧や体重などは、できるだけご家庭で測定してきてください。

⑥ 予診・接種

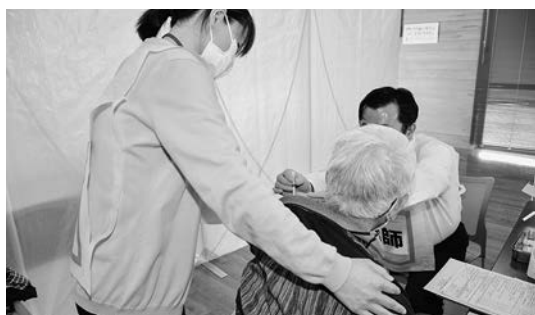

医師がワクチンを接種してもよいか診察をします。接種が可能と判断された場合は、利き手と反対側の肩にワクチンを接種します。肩のすぐ下辺りに打つため、半袖のシャツに上着を羽織る等の服装でお越しください。

⑤ 問診



看護師による問診を行います。アレルギーの有無や服薬について聞き取りします。問診が終わったら、係員の誘導のもと、待機します。番号札の番号が呼ばれたら、接種場所に移動します。

新型コロナウイルスワクチン接種 模擬訓練が行われました

◆来場から接種終了までの流れ(時計回りに読み進めてください)

※模擬訓練時点の流れになりますので、今後変更になる場合があります

① 持ち物を確認し来場



事前に町から送付された予診票を記入し、接種券、予診票、お薬手帳・血圧手帳（お持ちの方）、身分証（保険証、免許証など）を接種券が送付されてきた袋とともに持参します。※肩を出しやすい服装でお越しください

② 検温・手指消毒



会場の入り口で、検温と手指の消毒を行います。

係員が地区名や氏名の聞き取りを行い、係員から受付の番号札と新型コロナウイルスワクチンチェック表を受け取ります。

⑧ 接種済み証交付・2回目予約



健康観察終了後、係員からワクチン接種済み証の貼られた接種券が渡されます。その後2回目のワクチン接種予約を行います。1回目接種日の3週間以降の日程で予約を行います。

⑦ 健康観察



係員の誘導のもと、接種後待機場所で15分～30分間健康観察を行います。

体調がいつもと違うと思ったら、すぐに近くの看護師や係員に声をかけてください。



野生動物との共生

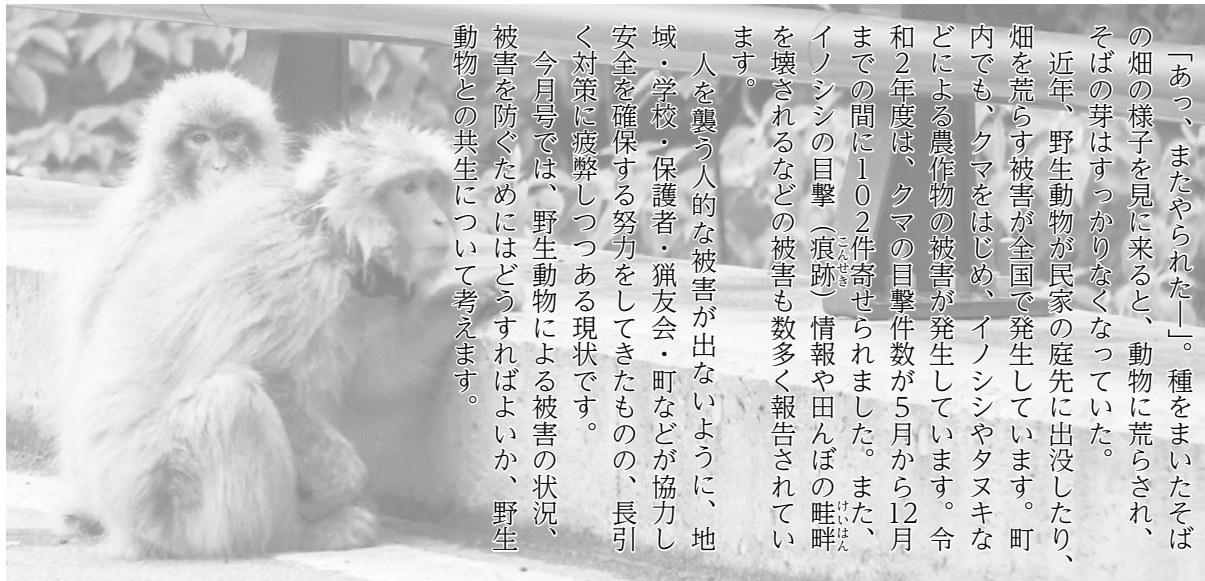

「あつ、またやられた」。種をまいたそばの畑の様子を見に来ると、動物に荒らされ、そばの芽はすっかりなくなっていた。

近年、野生動物が民家の庭先に出没したり、畑を荒らす被害が全国で発生しています。町内でも、クマをはじめ、イノシシやタヌキなどによる農作物の被害が発生しています。令和2年度は、クマの目撃件数が5月から12月までの間に102件寄せられました。また、イノシシの目撃（痕跡）情報や田んぼの畦畔を壊されるなどの被害も数多く報告されています。

人を襲う人的な被害が出ないように、地域・学校・保護者・猟友会・町などが協力し安全を確保する努力をしてきたものの、長引く対策に疲弊しつつある現状です。

今月号では、野生動物による被害の状況、被害を防ぐためにはどうすればよいか、野生動物との共生について考えます。

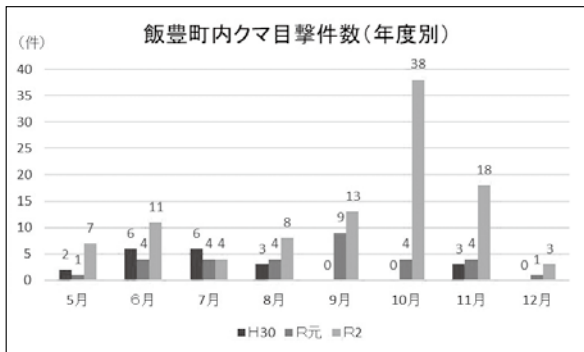

町内のクマの目撃件数。令和2年10月は38件情報が寄せられた

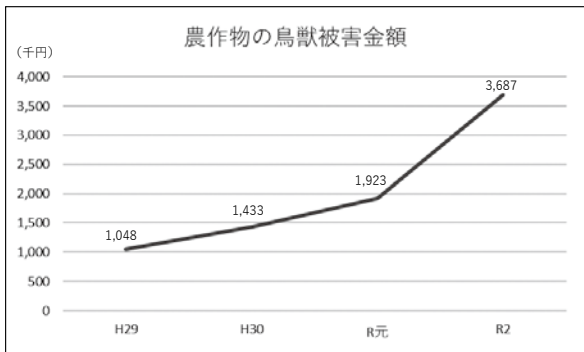

令和2年の農作物の被害金額は368万7千円だった



クマに食い荒らされた飼料作物



イノシシが田んぼの畦畔を掘り起こし水路をふさぎ、水が流れない状況

【町内で目撃される野生動物】

◆クマ (ツキノワグマ)

- ・頭胴長(体長) / 120~180cm
- ・体重 / オス50~120kg
メス40~70kg

民家の敷地内や付近の栗やクルミ、柿を狙って食べに来るため、出合い頭の遭遇に人的な被害の危険性がある。クマを近寄せないための対策には、家や畑の周りがある放棄作物をきちんと片付けることが有効である。

◆サル (ニホンザル)

野生のニホンザルは力が強く、歯も鋭いので襲われると大けがをする可能性がある。人里に下りてきたニホンザルがごみをあさる、民家に侵入する、畑を荒らすといった行動をとる。むやみに餌を与えない、近寄らないことが重要。

◆イノシシ

学習能力や記憶力が優れており、一度侵入に成功した場所には繰り返し出沒し、農作物の被害が深刻化する。危険な場所も把握して近寄らないため、電気柵の設置などが有効。

11 住み続けられるまちづくりを



13 気候変動に具体的な対策を



15 陸の豊かさも守ろう





Interview

町内における野生動物の被害対策に力を入れている方々を代表して、3名の方に野生動物の現状や被害に遭わないための対策をお聞きました。

山から街へ住むようになったことで、クマの生息領域が広がり、クマが人里との領域の区別がつかず、人里に下りてくるようになりました。クマに生息領域を区別してもらうには、山と人里の間に緩衝帯^{*}を設けて、生息領域を区別することが有効です。また、猟友会会員を育成し、狩猟者の減少を食い止めることが喫緊の課題となっています。

*1 農地と林地の境界部を帯状に刈り払った区域

町

鳥獣被害対策実施隊は、有害鳥獣の捕獲や農作物の被害状況・鳥獣の出没調査などの活動をしています。

町内でも野生動物による農作物被害が多く発生しています。餌を求めて人里に下りてくることが多く、クマが牛舎の飼料を食べに来たり、イノシシが田んぼの畦畔を壊したりするなどの被害が発生しています。実施隊員の猟友会会員は、町から連絡をもらい現場に駆け付け、現場の状況から一過性か否かを判断し、町から許可を受けて、捕獲するために必要な仕掛けるなどの対応をしています。

以前は、山に人が住み山を管理し、狩猟者による狩猟圧があったため、クマはあまり人里には降りてきませんでした。しかし、人が山から街へ住むようになったことで、クマの生息領域が広がり、クマが人里との領域の区別がつかず、人里に下りてくるようになりました。クマに生息領域を区別してもらうには、山と人里の間に緩衝帯^{*}を設けて、生息領域を区別することが有効です。また、猟友会会員を育成し、狩猟者の減少を食い止めることが喫緊の課題となっています。



飯豊町鳥獣被害対策実施隊 小松要一 隊長

01

中

津川むらづくり協議会では、平成25年ごろからサルによる農作物の被害が増えてきたことから、野生動物による農作物の被害防止に取り組んでいます。先進地の視察や専門家を招いた講習会を定期的に行い、野生動物の習性や農作物の被害を食い止めるための方法を地域全体で学んでいます。

最近の中津川地区内の被害はサル、タヌキなどによる電気柵で囲われていない畑作地における食害や畑荒らし、イノシシによる田んぼの畦畔や農道の掘り起こし、稲の踏み倒しが増加しています。被害を防ぐために、電気柵の貸し出しや地区内での巡視、専用火花を使った追い払い、括りわな・箱わなの設置依頼などを行っています。畑は地区内の9割で電気柵を設置しているため、被害が減っていますが、田んぼは面積が広いいため、設置に関する費用や管理については今後の課題です。野生動物の被害対策は、特定の人だけの力では解決しません。野生動物の餌になるような作物や果樹の取り残しを無くす、生ごみの始末をきちんとするなど一般家庭でも取り組んでいただき、地域全体で対策することが重要です。

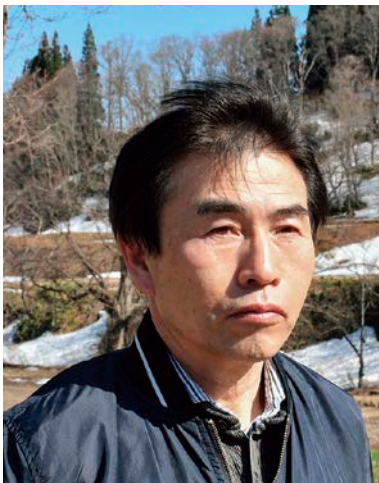

中津川むらづくり協議会 中善寺一昭 事務局長

02

野

生動物による農作物被害やクマの目撃件数は年々増加しています。昨年は、クマによる飼料作物の食い荒らしやイノシシによる鳴き声やふんによる被害などの情報が寄せられました。町では、情報をもとに被害現場を確認し、町鳥獣被害対策実施隊と協力して状況に見合った対応を講じています。

町内でも、クマの目撃件数が増加しており、家の敷地内に足跡やふんがあったなど、いつでもクマに遭遇するかわかりません。クマの生息や対策について一例を紹介します。

【クマの被害に遭わないために】

- ・クマが出没した場所には近づかない
- ・山には一人では入らず、クマ鈴やラジオを携行し、常に周囲に気を配る
- ・万が一クマに遭遇したら、慌てて逃げずに目をそらさず静かに後退しその場を離れる
- ・万が一襲ってきた場合は、クマよけスプレーで迎え撃つか、首を抱えてうずくまり防御の姿勢をとる



役場農林振興課農業振興室 渡部尋斗 主事補

03

令和2年度 飯豊町
熊目撃(痕跡)

位置図



令和2年度中に役場に寄せられたクマの目撃(痕跡)情報をもとに、出没場所を地図に示したものです。クマは、山際や川沿いに多く出没しているほか、民家周辺にも姿を現しました。例年10月前後が出没のピークとなっているようですが、最近では春先から注意が必要です。

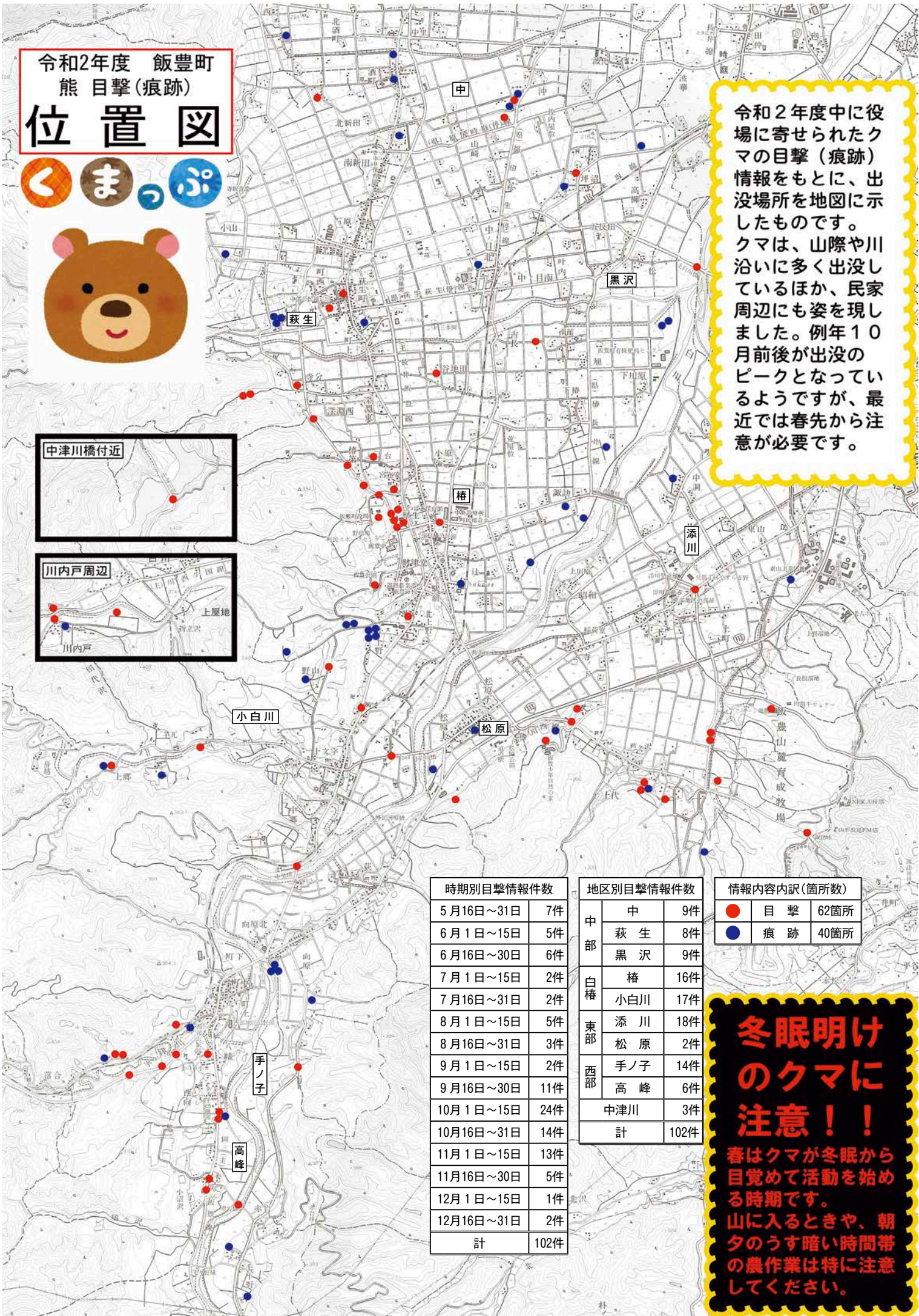

時期別目撃情報件数	
5月16日～31日	7件
6月1日～15日	5件
6月16日～30日	6件
7月1日～15日	2件
7月16日～31日	2件
8月1日～15日	5件
8月16日～31日	3件
9月1日～15日	2件
9月16日～30日	11件
10月1日～15日	24件
10月16日～31日	14件
11月1日～15日	13件
11月16日～30日	5件
12月1日～15日	1件
12月16日～31日	2件
計	102件

地区別目撃情報件数		
中部	中	9件
	萩生	8件
	黒沢	9件
白樺	樺	16件
	小白川	17件
東部	添川	18件
	松原	2件
西部	手ノ子	14件
	高峰	6件
中津川		3件
計		102件

情報内容内訳(箇所数)		
●	目撃	62箇所
●	痕跡	40箇所

冬眠明けのクマに注意！！
春はクマが冬眠から目覚めて活動を始める時期です。山に入るときや、朝夕のうす暗い時間帯の農作業は特に注意してください。



鳥獣被害関係補助事業

野生鳥獣による農作物被害や人里への出没は町内各地で多発しており、特に農作物被害は年々増加傾向にあります。このため、町では野生鳥獣に対するさまざまな被害防止のための取り組みを支援していきます。

侵入防止柵(電気柵)設置事業

【個人型】

- ◆対象者／町内に住所または事業所を有する農業者および法人
- ◆対象経費／町内の農地に設置する有害鳥獣被害防除を目的とする電気柵の購入に要する経費
- ◆補助金額／当該購入経費の1/2以内（上限20万円）

【広域型】

- ◆対象者／町内に住所を有する農業者3戸以上で構成される組織
- ◆事業内容／町内の農地に設置する有害鳥獣被害防除を目的とする広域電気柵の購入に要する経費
- ◆補助要件／設置面積5ha以上、電気柵総延長1,000m以上、設置段数3段以上で組織による自主施工によるもの
- ◆補助率／148円/m（1段当たり）を上限とする
- ※国庫補助金活用のため、配分額により補助率を調整する可能性があります

【共通】

- ◆申込期限／令和3年6月30日(木)

狩猟免許等取得補助金

◆対象経費と補助金額

◇狩猟免許

- 第一種銃猟免許／上限13,000円
- わな猟免許／上限13,000円

◇銃砲所持許可／上限27,000円

- ※初心者講習会受講料、狩猟免許受験手数料、銃砲所持許可申請手数料などに関する経費を補助します
- ※各種免許の更新に要する経費も補助します。該当する方はご相談ください

追払活動事業

- ◆対象者／町内に住所を有する者で構成する組織
- ◆対象経費／地域が一体となって実施する、有害鳥獣被害防除を目的とする追払資材（追払用火火など）の購入に要する経費
- ◆補助金額／当該購入経費の1/2以内（上限3万円）

畦畔被害復旧支援事業

- ◆対象者／町内の農業者、農業組織
- ◆対象経費／イノシシによる畦畔の掘り起こし被害が確認された場合に、被害の復旧に要する経費（共済細目書に記載されている「水稻」圃場の畦畔のみ）
- ◆補助金額
300円/m（1申請あたり上限5万円）
- ※事前に被害箇所（全景）が写るように写真を撮影しておいてください

捕獲活動助成

捕獲した鳥獣に対する経費の助成

◆事業内容・補助金額（有資格者のみ）

- | | |
|--------|-----------|
| イノシシ | 15,000円/頭 |
| ニホンザル | 8,000円/頭 |
| ツキノワグマ | 8,000円/頭 |

※有害捕獲許可期間に捕獲した鳥獣のみ

【注意点】

- ◎各種補助金額については、予算の都合上調整させていただく場合があります
- ◎必ず事前に役場農林振興課に相談してから申し込みしてください。申込方法はその際に説明します

まちかどニュースは、皆さんの広場です。
地域のできごとやご意見などお気軽にお寄せください。
役場企画課情報推進室まで（直通87-0522）



町内小中学校入学式

友だちたくさんできるかな

4月7日、町内小中学校で入学式が行われ、小学校に38名、中学校に56名の新生を迎えました。第一小学校の入学式では、在校生の児童代表が「第一小学校には運動会やいちっ子フェスティバルなど楽しい行事がたくさんあります。全校生で楽しみながら取り組み、わからないことがあれば上級生に何でも聞いてください」と新生に向けて頼もしい言葉を贈りました。



特殊詐欺防止の呼びかけ

不審な電話はまず相談



年金支給日の4月15日、飯豊町防犯協会中部支部が、町内3カ所の金融機関で特殊詐欺防止の呼びかけを行いました。県内でも高齢者を狙い、市町村職員などになりすましてATMを操作させ、犯人の口座に送金させる特殊詐欺が発生しています。同支部員は、金融機関の利用者に対して「不審な電話があれば、身近な人に相談してほしい」と特殊詐欺の被害防止を訴えていました。



飯豊町消防団辞令交付式

地域の頼れる団員を目指して



4月4日、町民総合センター「あ～す」において、消防団辞令交付式が行われました。式では、新入団員をはじめ、異動した団員に辞令が交付されました。また、新入団員を代表して青木誠也さん（中）が力強く職務の宣誓を行いました。田辺隆団長は「地域防災力の重要性が高まっている。消防団員が地域の頼れる存在となるよう活動してほしい」と訓示を述べました。





水仙手入れ作業

きれいな花が咲きますように

4月18日、中津川地区の「水仙ロード」と呼ばれる道路沿いにおいて、地域住民約90名が水仙の手入れ作業を行いました。水仙ロードは約50年前、白川ダム建設に伴い移転した集落の庭先に植えられていたものを移植したことがきっかけで誕生しました。参加者は「水仙が咲くととてもきれいなので、通りかかったら足を止めて見てほしい」と笑顔で話してくれました。



かもしかクラブリーダー委嘱状交付式

子どもたちに交通安全教育を



4月19日、役場において、令和3年度飯豊町かもしかクラブリーダー委嘱状交付式が行われました。式では、町内3幼児施設のかもしかクラブリーダー13名に委嘱状が交付されました。かもしかクラブは幼少期から親子で楽しく交通ルールを身に着けるために幼児施設で行われています。参加者は「子どもたちが楽しく交通ルールを学べるよう活動したい」と生き生きと話してくれました。



添川小学校交通安全教室

安全確認を忘れずに



4月19日、添川小学校において、交通安全教室が行われました。1、2年生は歩き方について、3年生から6年生は自転車の乗り方について学びました。自転車訓練では、自転車の点検は大人にしてもらうが、ブレーキは自分で握って確認する、自転車は左側から乗り降りするなど、交通事故に遭わないための注意点を教わり、児童たちは真剣に確認していました。



4/21

山火事防止のための広報活動
(中津川地区内)



4/14

おはなし広場
(こどもみらい館)



3/22~

東部地区子ども会育成会連絡協議会
はがき新聞展示 (東部地区公民館)

安心して活いき活いきと暮らせる

地域共生社会の実現を目指して

飯豊町高齢者保健福祉計画・第8期介護保険事業計画を策定

計画策定の背景と主旨



坪沼地区いきいきサロンでは百歳体操に楽しく取り組んでいます

本町では、令和3年4月1日の時点で、人口6776人のうち、65歳以上の年齢の方が37・8%（高齢化率）を占めています。さらに、国立社会保障・人口問題研究所の日本の将来推計人口によると、団塊の世代が75歳になる令和7年では総人口が5956人、65歳以上が2523人、高齢化率は42・4%になると推測されています。団塊世代の子どもたちが65歳となる令和22年ごろには高齢化率がピークを迎えるとされるなか、介護保険サービス利用者の約9割が75歳以上の方であることから、介護や福祉サービスへの需要が今以上に高まることが予測されます。こうした状況を踏まえ、これまで取り組んできた「住民主体のまちづくり」を継承しながら、次世代を担う子どもたちから、これまで飯豊町を築いてきたお年寄りま

で、みんな笑顔で住み慣れた地域で安心して過ごせるまちづくりを目指して「飯豊町高齢者福祉計画・第8期介護保険事業計画」を策定しました。計画期間は令和3年度から令和5年度までの3カ年としています。計画の策定にあたっては、介護認定を受けていない65歳以上の高齢者2188人を対象に心身の状況や健康状態、日常生活の状況を伺ったアンケート結果や、在宅で介護サービスを受けている方へのアンケート結果を基に、将来必要なサービス量を推計するほか、社会福祉関係者や住民の方などで構成されている介護保険運営協議会で審議いただくなど、幅広く町民の皆さまのご意見を反映することに努めました。本計画では、前計画の「安心して活いき活いきと暮らせる地域共生社会の実現」の基本理念を継承して

いきます。基本目標に「生きがいくくりと社会参加の促進」「健康づくりと介護予防への取組」「地域包括ケアシステムの深化・推進」「介護保険サービスの充実と適正な運用」を掲げその実現のために、地域支え合いの仕組みづくりや、誰もが住み慣れた地域で活いき活いきと自分らしい生活が送れる地域福祉力の向上をさらに推進します。介護保険事業を持続し、介護保険料の上昇を抑えるためには、これまで町を支えてきた高齢者の方が、より元気で自分らしく生活していただけるよう介護予防の取り組みを強めることが重要です。できる限り長く元気で、地域福祉の担い手としてご協力いただけるような社会の実現に向けて取り組みを進めていきます。



●計画の期間

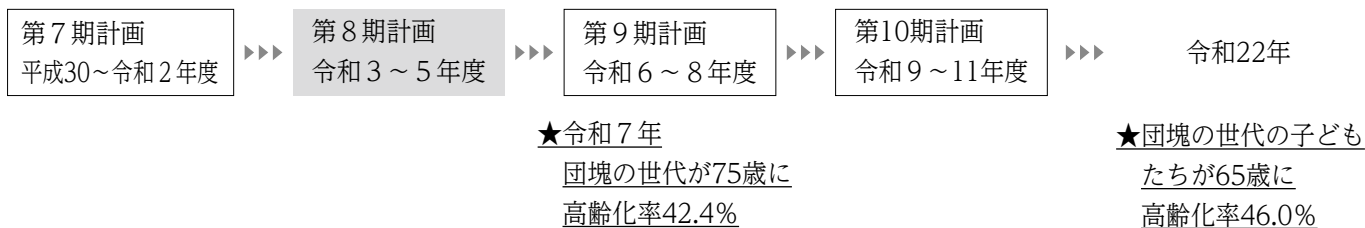

●施策の体系

基本理念：安心して生き生きと暮らせる地域共生社会の実現

基本目標

主な施策内容

4つの基本目標

① **生きがい** づくりと **社会参加** を推進します

- ① 就労などの支援
- ② 社会参加の促進
- ③ 生きがいのある暮らしへの支援
- ④ 地域共生社会の実現に向けた取り組みの推進

② **健康** づくりと **介護予防** に取り組みます

- ① 健康づくり事業の推進
- ② 日常生活支援総合事業の推進
- ③ 閉じこもり予防施策の充実

③ **地域ケアシステム** を **深化・推進** します

- ① 地域包括支援センターの機能強化
- ② 地域ケア会議の推進
- ③ 在宅医療・介護連携の推進
- ④ 生活支援の充実
- ⑤ 認知症施策の推進
- ⑥ 尊厳のある暮らしの支援
- ⑦ 自立支援・重度化防止
- ⑧ 高齢者の住まいと生活
- ⑨ 災害や感染症対策の体制整備

④ **介護保険サービス** の **充実** と **適正な運用** に努めます

- ① 第8期介護保険事業計画のポイント
- ② 介護サービスの質の向上
- ③ 給付の適正化
- ④ 多彩な介護人材の確保及び環境整備
- ⑤ 介護サービス内容の充実
- ⑥ 介護サービス種類ごとの量の見込み
- ⑦ 保険料基準額の算出

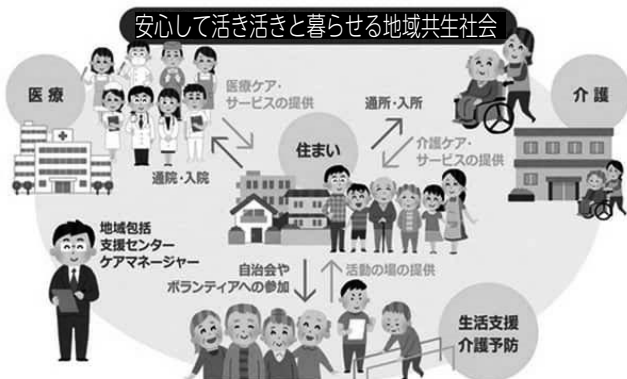

●令和3年度介護保険制度改正について

4月から変わりました

◎介護保険制度の見直しにより介護保険料が下の表のように変わりました

所得段階	対象となる方	改定後 (第8期)		前期比較
		保険料率	保険料 (年額)	
第1段階	生活保護受給者の方 老齢福祉年金受給者 世帯全員が町民税非課税で、前年の合計所得金額と前年の課税年金収入額の合計が80万円以下の方	基準額×0.3	24,048円	△612円
第2段階	世帯全員が町民税非課税で、前年の合計所得金額と前年の課税年金収入額の合計が80万円超120万円以下の方	基準額×0.5	40,080円	△1,020円
第3段階	世帯全員が町民税非課税で、前年の合計所得金額と前年の課税年金収入額の合計が120万円超の方	基準額×0.7	56,112円	△1,428円
第4段階	世帯の誰かに町民税が課税されているが、本人は町民税非課税で、前年の合計所得金額と前年の課税年金収入額の合計が80万円以下の方	基準額×0.9	72,144円	△1,836円
第5段階	世帯の誰かに町民税が課税されているが、本人は町民税非課税で、前年の合計所得金額と前年の課税年金収入額の合計が80万円超の方	基準額	80,160円	△2,040円
第6段階	本人が町民税課税で、前年の合計所得金額が120万円未満の方	基準額×1.2	96,192円	△2,448円
第7段階	本人が町民税課税で、前年の合計所得金額が120万円以上210万円未満の方	基準額×1.3	104,208円	△2,652円
第8段階	本人が町民税課税で、前年の合計所得金額が210万円以上320万円未満の方	基準額×1.5	120,240円	△3,060円
第9段階	本人が町民税課税で、前年の合計所得金額が320万円以上の方	基準額×1.7	136,272円	△3,468円

第7期計画の保険料基準額（月額）は6,850円でしたが、第8期計画では6,680円になり170円の引き下げとなりました。介護保険料は介護保険事業の一定割合を65歳以上の方の保険料で負担することになっており、介護保険サービスを利用される方が増加すると、給付額が増加するため、保険料が引き上げられることとなります。

皆さんの保険料につきましては、所得額や町民税が決定する6月にお知らせします。

8月から変わります

- ◎介護サービス利用者負担の上限額が一部変わります
- ◎介護施設を利用した時の食費や負担限度額の基準額が一部変わります

町健康福祉課では、皆さんの介護保険や介護保険サービスについての相談を随時受け付けております。不明な点があれば、お気軽にお問い合わせください。

飯豊町高齢者保健福祉計画・第8期飯豊町介護保険事業計画についての詳しい内容は町ホームページをご覧ください。

◆町ホームページ / <https://www.town.iide.yamagata.jp/002/daigokikeikaku.html>

QRコード→



◆問合せ先 / 町健康福祉課福祉室 ☎86-2233

お知らせ

インフォメーション

ボランティア

ありがとうございました

令和3年1月から3月までの間に、町内の公共施設などで奉仕活動をされた皆さんを紹介します。

【白樺地区公民館へ】

- ◎事務室パーテーション製作
手塚秀幸さん

【町内全小学校へ】

- ◎読み聞かせ／あ～すまいる～ず
【第一小学校へ】

- ◎味噌作り／JA女性部豊原支部
- ◎昔遊び指導／黒澤哲人さん、松本健さん、小松とき子さん、嶋貫幸子さん、嶋貫政子さん、家財綾さん
- ◎防犯ブザー点検／町防犯協会中部支部

【第二小学校へ】

- ◎安全見守り活動／白樺子どもネット安全パトロール隊

【添川小学校へ】

- ◎登下校の見守り／防犯パトロール隊・子ども110番の皆さん

【手ノ子小学校へ】

- ◎登下校の見守り
手ノ子小学校祖父母学級

【町内全幼児施設へ】

- ◎読み聞かせ／あ～すまいる～ず
【飯豊わくわくこども園へ】
(幼児部へ)

- ◎除雪／樋口建設(株)
- ◎除雪／那須建設(株)

【添川児童センターへ】

- ◎そば打ち体験／つなぎの会
【手ノ子幼稚園へ】

- ◎除雪／豊川建設(株)

【こどもみらい館へ】

- ◎読み聞かせ／あ～すまいる～ず

善 意 の 窓

心遣いに感謝します

令和3年1月から3月までの間に、町内の公共施設などへ寄付や寄贈をされた皆さんを紹介します。すでに広報で紹介したものは割愛します。

【飯豊町へ】

- ◎伊藤よしさん／花笠 (20かい)
- ◎(株)トップパーツ
ペダル式手指消毒噴霧器 (7基)
- ◎第一生命保険(株)南陽営業オフィス
医療用ゴム手袋 (1千枚)

【町民総合センターへ】

- ◎長谷川清さん／生け花 (一式)

【美の里へ】

- ◎齋藤京子さん／タオル (17枚)
- ◎伊藤幸さん／雑巾 (20枚)
- ◎猪俣利夫さん／消毒液 (1箱)

【白樺地区公民館へ】

- ◎山口まもるさん (米沢市)
山形県川柳句集 (1冊)、川柳やまがたミニ講座 (2冊)

【東部地区公民館へ】

- ◎齋藤徹さん／写真 (多数)

【西部地区公民館へ】

- ◎井上仁弥さん／だんごの木 (多数)
- ◎五十嵐光子さん
プランター花 (2個)

【中津川地区公民館へ】

- ◎長谷川清さん／生け花 (一式)

【第一小学校へ】

- ◎第一小学校後援会／展示用パネル (2組)、テント用ウエイト (10個)、ビブス (32枚)、バランスボール (33個)、モニタースピーカー (1組)

- ◎ごとく会／児童用図書

- ◎学校創立50周年記念事業実行委員会／ポスタープリンター (1台)、沿革木版 (一式)

【第二小学校へ】

- ◎二瓶幸浩さん／花鉢 (10鉢)
- ◎(株)佐藤鉄筋／鉄杭 (30本)

【手ノ子小学校へ】

- ◎第6学年部会
卒業記念写真 (一式)

- ◎新和産業
児童用ヘルメット (3つ)

【飯豊中学校へ】

- ◎二瓶幸浩さん／花鉢 (10鉢)

- ◎飯豊中学校後援会
ジェットヒーター (1台)
ブルーヒーター (1台)

【町内全幼児施設へ】

- ◎親子サポートステーションメグ
シィ／図書 (各1冊)

【飯豊わくわくこども園へ】

(乳児部へ)

- ◎小松政宏さん／融雪剤 (40kg)

- ◎佐藤麻理子さん (長井市)
絵本 (38冊)

(幼児部へ)

- ◎長井警察署／防犯ブザー (24個)

- ◎令和2年度卒園児保護者
スピーカーアンプ一体型マイク (1台)
花鉢 (1鉢)

- ◎伊藤やよいさん
デジタル身長計 (1台)

【つばき保育園へ】

- ◎令和2年度卒園児保護者
デジタルカメラ (1台)

- ◎伊藤昭一さん、綾子さん
手作りペン立て・巾着など (7人分)

- ◎二瓶幸浩さん／花鉢 (5鉢)

【添川児童センターへ】

- ◎中村仁一さん／花束 (11束)

- ◎(有)井上園芸／花鉢 (10鉢)

- ◎伊藤恵さん／卒園児似顔絵色紙

- ◎令和2年度卒園児保護者
レゴブロック (3セット)

- ◎八島秀子さん

- 図鑑セット (1セット)、エプロンシアター (2セット)

【こどもみらい館へ】

- ◎二瓶幸浩さん／花鉢 (3鉢)

- ◎藤川典子さん (長井市)
キッズスポーツカー (5台)



第二小…(二)、飯豊中…(中学)※敬称略

◆令和2年度飯豊町スポーツ振興賞

- ・栄光賞 元木心温(中学)、山口奈瑚(中学)、国分なつね(中学)
- ・奨励賞 野球部・男子卓球部・女子バ

スケートボール部、菅野柚季(中学)、會田咲雪(中学)、伊藤充輝(中学)、小山恵莉奈(中学)、渡邊翔(中学)

◆第80回全国教育美術展

- ・特選 鈴木閃太(中学)、石井蓮斗(中学)、木村桃佳(中学)
- ・入選 高橋愛描(中学)

◆全日本ジュニアスキー選手権大会

- ・K1男子大回転県代表 安部悠斗(二)

◆全日本中学校スキー大会山形県代表選手選考会

- ・回転④、大回転⑤ 国分なつね(中学)

◆全日本アンサンブルコンテスト第44回山形県大会

- ・金賞 木管三重奏(中学)

◆東北電力第46回中学生作文コンクール

- ・佳作 山口奈瑚(中学)



CHECK

住宅などの小規模なリフォームに対し 費用を補助します

住宅の居住環境の質の向上を図るため、また新型コロナウイルス感染症により多大な影響を受けている地域経済の活性化対策として、町内の施工業者で住宅などのリフォーム工事を行う場合に補助金を交付する事業を実施します。

◆対象者／以下のすべてに該当する方

- ・リフォームなどの工事を行う方
- ・飯豊町に住所を有し、補助対象となる住宅等を所有する方
- ・同じ年度内にこの補助金の交付を受けたことがない方

◆対象工事

- ・19ページに記載の住宅リフォーム支援事業の要件を満たさない工事であること
【工事例】屋根塗装工事、畳張替え工事、キッチン修繕工事など
- ・リフォームなどの工事にあたり、町内業者と請負契約を締結するものであること

◆補助金の額／補助対象工事の20%（最大20万円）

QRコード→



◆町ホームページ／ <https://www.town.iide.yamagata.jp/003/smallscalereform.html>



CHECK

危険な空き家の解体に対し費用を 補助します

住民生活の安全・安心や町内の景観を守ることを目的に、老朽危険空き家の解体を支援します。

◆対象者／以下のすべてに該当する方

- ・老朽危険空き家の所有者（または所有者の委任を受けた代理人）
- ・解体撤去後の跡地の除草など適正に管理ができる方
- ・町税などの滞納がない方

◆対象となる空き家／以下のすべてに該当する空き家

- ・町内にある老朽危険空き家で個人が所有するもの
- ・物件に抵当権や賃借権などが設定されていないもの
- ・公共事業などで補償の対象となっていないもの
- ・事前に「空き家不良度判定」を行い、その評点が補助対象基準を充たすもの

◆補助金の額

- ・補助対象経費（解体撤去工事）の2分の1以内の金額で、施工業者が町内か町外かで上限額が異なります
施工業者が町内の場合／上限50万円（千円未満切捨て）
施工業者が町外の場合／上限40万円（千円未満切捨て）

【注意事項】

- ・補助金の交付の対象となる空き家に該当するかどうかは事前に空き家不良度判定の依頼が必要です
- ・小屋のみの解体は対象外です

QRコード→



◆町ホームページ／ <https://www.town.iide.yamagata.jp/003/akiyakaitai.html>



住宅に関する施策を お知らせします

町では、住宅のリフォーム、耐震改修を行う方、危険な空き家の解体に関する費用の助成を行っています。なお、予算の範囲内での受付となり、予算に達した時点で受付を終了しますのでご了承ください。また、全てにおいて着手済みの工事は対象外となりますので、着手前に必ずご相談ください。

☑ CHECK 住宅のリフォーム・耐震化を 補助します

住宅のリフォームまたは耐震改修を行う方に対して補助金の交付を行っております。

◆対象者／以下のすべてに該当する方

- ・リフォーム工事を行う方
- ・町内に住所を有し、補助対象要件工事を満たす住宅に居住する方
- ・同じ年度内に同制度の補助金の交付を受けたことがない方
- ・町税などの滞納がない方

◆補助対象要件工事

- ・タッチレス水栓器具や自動開閉式便座の設置
- ・居室や移動経路の段差解消や手すり設置
- ・開口部に二重建具や複層ガラスの設置、外壁に断熱材を使用する
- ・雪止め、雪割板を設置する工事

※そのほかに、補助対象となる要件工事もあるので、ご相談ください

◆補助金の額

町内業者施工の場合（町外業者施工の場合は、以下の補助率および補助額より低くなります）

→工事費の20%（最大24万円）の補助をします

※新婚世帯や子育て世帯の他、県外から町内に移住した場合は工事費の30%（最大30万円）を補助します

【注意事項】

- ・この補助金は、他の補助金と併用できない場合がありますのでお問い合わせください
- ・この補助金の申請は同じ年度内に1回のみです
- ・次のものは対象外です
（例）農機具庫、農作業小屋、会社事務所などの産業用の施設、基礎を有しないなど未固定の車庫や物置、住宅（母屋）と同じ敷地でない車庫や物置、屋外玄関のポーチや手すり、造園、側溝など

◇耐震化の補助

木造住宅耐震診断補助事業／経費の90%（最大16万6千円）の補助

耐震改修支援／工事費用の50%（最大80万円）の補助

※耐震改修とリフォームの補助は併用が可能です

※耐震改修補助については、申請書提出前にご相談ください

（申請の前に、耐震診断の実施・予算の確認をします）



QRコード→

◆町ホームページ／https://www.town.iide.yamagata.jp/003/temp_house_reform_03.html



山菜の季節になりました。これほどにも春が来るのを待ち遠しく感じたのは初めてかもしれません。先日、添川地区の水芭蕉を見に行きました。冬には冬の、春には春の、その季節の楽しみがあり、はっきりとした季節を感じられるのがうれしいです。水没林も楽しみで、今年もたくさんの方々に見に来ていただきたいです！

移住ポータルサイト開設！



ポータルサイトURL : <https://iide-iju.com/>

このたび、飯豊町移住ポータルサイトが完成しました。移住先を検討する際には、町の暮らし・仕事・育児や教育そして移住支援などについての情報が重要です。一人でも多くの方に移住先として選んでもらうため、移住を検討する人が求める情報を分かりやすく伝え、本町の魅力を知り移住後の生活をイメージできるような、ポータルサ

・飯豊町PR動画「町長が行く」作成・公開ほか
 今月は、密を避けてできることを手伝えました。動画については、後藤町長に、散居集落や田んぼにまつわるお話をさせていただきました。動画投稿サ

アウトドア指導など 加藤 絵美
 ・白川湖・水没林（4月中旬から5月中旬まで）でのカヌー案内
 ・東北デスティネーションキャンペーン・海里号での飯豊町PR（車内アナウンス）

（2月21日～4月20日）
 ・移住件数 2件
 ・移住相談件数 8件
 ・空き家バンク問い合わせ件数 19件
 ・空き家バンク成約件数 1件
 ・空き家内覧対応 3件
 新年度に入り、各種ホームページの情報更新と空き家内覧・起業相談対応を行いました。暖かくなり、動きやすい季節になりました。今の季節しか味わえない景色など、SNSを通じて発信していきたいです。

◇空き家・移住相談実績 家財 綾

イトを構築しました。ぜひ一度ご覧ください！「いいね♡」ならぬ「いいで！」押ししてください！今後は移住者の方へのインタビューを実施し、移住のさまざまな形や経験談を掲載予定です。

イト「ユーチューブ」の飯豊町チャンネルで公開していますので、ぜひご覧ください。
 2人で行った活動
 ・置賜地方地域おこし協力隊ミーティング（新隊員との顔合わせと今後について）



1ヶ月のあいだだけ、見らゆる風景、て素敵。日々に、柳の葉がふさふさになつていくのが、楽しいです。
 かとう 絵美



豊産 飯遺

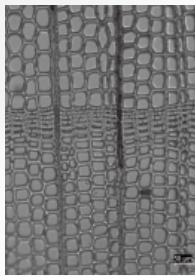

不動明王X線写真

光学顕微鏡による
樹種同定調査

いいで・ヘリテイジ ⑥2

常福院不動明王三尊像の修復事業 ④

前回まで常福院不動明王三尊像の歴史の話をしました。今回は仏像の詳細を明らかにするために行った調査の話をしたと思います。

仏像の詳細を知るためにはさまざまな調査が行われます。中心となるのは「美術史による調査」です。像の形状や製作技法、内部に記された墨書きなどから制作年代や作者を明らかにするもので、仏像調査の軸となります。近年は技術が進み、美術史による調査を助けるために科学的な調査も行われます。「X線調査」は、健康診断で行われるレントゲン写真のことで、仏像の内部構造を透視するために使われます。「樹種同定調査」は、光学顕微鏡によって木の細胞を観察し、像に使われている材料の木の種類を明らかにするものです。木の種類が分かると制作場所を推測することができます。例えばヒノキは福島以北には自生しないため、像にヒノキが使われている場合は、制作場所を限定して考えることができます。「彩色調査」は、元素分析によって制作当時の像が何色であったか、その塗料の原料は何であるかを明らかにすることができます。そして、木材が含む炭素を分析する「放射性炭素年代測定」は像の材料の木が生命活動をやめた、つまり伐採された時期、ひいては制作時期を分析することができます。常福院不動明王三尊像にはこのすべての調査を実施しています。

◆問合せ先／町社会教育課生涯学習振興室 ☎72-3111

連載 随想

町長の思つて歩き

133

『ドコマデモ キミノトモダチ』 後藤 幸平

飯豊の五月は、なにもかもが新しく生まれ変わるいのち芽生える季節である。去年の夏に植えた金木犀は半分が落葉しそこから勢いよく新葉が伸びている。残った葉はそのまま樹勢を支える。母が好きだったハクモクレンの真珠のような花びらはこの春もけなげに開いて、その花の下にたたずめばこころやすらぐ。あれほど咲き誇った桜の花びらはたちまち土に還りみどり色の若葉に主役の座を渡していた。わずかに数輪の花びらがとぎの流れに逆らうかのように孤高に咲いているのを見つけた。

遠く東に蔵王、左右に朝日と吾妻、背に飯豊、壮大な山々に抱かれて動き始めた大地。この時の訪れを手放しで喜びたい。足元の畑はもうすでに耕耘が済んで、家族が早々と種をまいた。土をならし、草と折り合い、植物の成長を見つめながら暮らす、農的生活の根幹はどれほど尊いものであるか。「農村社会研究所」の手書きの標札を自宅の物置を整理して掲げ、歴代の蔵書と農業技術書と、ひとつの机にみつつの椅子を置

いて有機農業の研修を始めようとしている。プロの農家から見れば稚拙な姿に見えるのはなから分かつている。しかし、どれほど大きな結果をもたらす動きであつても最初の兆候は芥子粒よりも小さい。

四月二十九日の日本経済新聞「経済教室」に画期的な論文が載った。

「有機農業の戦略的活用を」と題して名古屋大学香坂玲教授が書いている。脱炭素実現の有力な手段としての有機農業と地域コミュニティ、生物多様性がテーマだ。飯豊町が愚直といえるほどにずっと取り組んできた方針である。あらためて農ある生き方に焦点を結びたい。

それはこころの糸をもたぐり寄せ、いつも考えてきたこと、置賜の良心を語るならここを外しては語れないポイント、浜田広介記念館。「泣いた赤おに」の物語に感動を覚えな人はいない。青おにの思いやりと赤おにの涙と悔恨、「ドコマデモキミノトモダチ」の伝言を残して青おには旅に立つ。私たちのいまを振り返る貴重な場所である。



健康 ikiiki +では、町健康福祉センター（町健康福祉課・町国民健康保険診療所）から、季節ごとに旬な話題をお届けし、町民の皆さんの健康づくりを応援します。



今月の 5月から町のけんしん(健診・検診)が テーマ スタートします！

【けんしん(特定健診・がん検診)を受ける利点】

- ①特定健診を受けることでさまざまな検査を同日に受けることができる
- ②継続して毎年けんしんを受けることで自分の健康状態を比較でき変化を見ることができる
- ③病気（生活習慣病・がんなど）の早期発見・予防につながる
- ④健診結果説明会にて、より健康になるための方法を保健師・栄養士と一緒に考えます

**医療機関で治療中の方も特定健診の対象者です。
特定健診を受けて健診結果を主治医に見せましょう！**

【けんしんの際の新型コロナウイルス対策について】

可能な限り感染予防に配慮のうえ健診を実施しますが、感染拡大防止のため、下記の点にご理解とご協力をお願いします。

- ・会場ではマスクを着用してください
- ・来場した方は手指消毒を徹底してください
- ◇感染拡大防止のため、次の方は健診の受診を見合わせ、症状のある方は体調が回復してから受診してください
 - ・いわゆる風邪症状が持続している方
 - ・2週間以内に、法務省・厚生労働省が定める諸外国への渡航歴がある方（およびそれらの方と家庭や職場内などで接触歴がある方）
 - ・2週間以内に、新型コロナウイルスの患者やその疑いがある患者（同居者・職場内での発熱含む）との接触歴がある方
 - ・新型コロナウイルスの患者に濃厚接触の可能性があり、待機期間内（自主待機も含む）の方

【町で受けられるけんしん】

- ・特定健診（身長・体重・腹囲・血圧・尿検査・内科診察・心電図・眼底検査・血液検査・脂質・血糖・肝機能・腎機能・貧血検査）
- ・呼吸器検診 ・胃がん検診
- ・大腸がん検診 ・乳がん検診
- ・子宮頸がん検診・前立腺がん検診

【若者健康診査】

まだ大丈夫と安心していませんか？若い方も年に1回は健診を！

- ◆対象／職場で健診がない20～39歳の方
- ◆健診内容／身長・体重・腹囲・血圧・尿検査・内科診察・心電図・眼底検査・血液検査（脂質・血糖・肝機能・腎機能・貧血検査）
- ◆料金／1,500円

【その他】

けんしんの申し込みを随時受け付けています。下記までお問い合わせください。

- ◆人間ドック・レディース検診（子宮頸がん・乳がん検診）／南陽検診センター ☎0238-43-6303
- ◆特定健診・がん検診・若者健康診査／町健康福祉課健康医療室 ☎86-2338

◆問合せ先／町健康福祉課健康医療室 ☎86-2338



行事予定 6月



・6月の保健・



1	火	今日も元気に百歳体操 10:00～(白樺地区公民館)
2	水	キララ☆ピラティス教室 10:00～(東部地区公民館) キララ☆アスリートクラブ 18:00～(スポーツセンター)
3	木	
4	金	キララ☆アスリートクラブ 18:00～(スポーツセンター)
5	土	キララ☆アスリートクラブ 9:00～(光洋精機アスリートフィールド) キララ☆スポーツの日 19:00～(スポーツセンター体育館)
6	日	
7	月	
8	火	今日も元気に百歳体操 10:00～(白樺地区公民館) レディース検診 13:00～(南陽検診センター)
9	水	キララ☆アスリートクラブ 18:00～(スポーツセンター)
10	木	
11	金	キララ☆アスリートクラブ 18:00～(スポーツセンター)
12	土	キララ☆アスリートクラブ 9:00～(光洋精機アスリートフィールド) キララ☆スポーツの日 19:00～(スポーツセンター体育館)
13	日	
14	月	
15	火	今日も元気に百歳体操 10:00～(白樺地区公民館)
16	水	キララ☆ピラティス教室 10:00～(東部地区公民館) キララ☆アスリートクラブ 18:00～(スポーツセンター)
17	木	
18	金	キララ☆アスリートクラブ 18:00～(スポーツセンター)
19	土	
20	日	
21	月	
22	火	今日も元気に百歳体操 10:00～(白樺地区公民館)
23	水	キララ☆アスリートクラブ 18:00～(スポーツセンター) キララ☆ヒップホップ教室 19:00～(中部地区公民館)
24	木	レディース検診 13:00～(南陽検診センター)
25	金	飯豊町農業委員会総会 9:30～(役場) キララ☆アスリートクラブ 18:00～(スポーツセンター)
26	土	キララ☆書道教室 9:00～(中部地区公民館) キララ☆アスリートクラブ 9:00～(光洋精機アスリートフィールド)
27	日	
28	月	
29	火	
30	水	キララ☆アスリートクラブ 18:00～(スポーツセンター)

乳幼児健診

◎4カ月・9カ月児健診

◆日程/6月11日(金) ◆受付/12:15～12:50

◆対象者/4カ月児/令和3年1月・2月生まれ
9カ月児/令和2年8月生まれ

◆場所/健康福祉センター

◆持ち物/母子健康手帳、子ども用歯ブラシ、バスタオル、5月中旬に送付する問診表(4カ月児のみ)

幼児歯科健診

◆日程/6月17日(木) ◆受付/12:45～13:15

◆対象者/①平成30年11月・12月生まれ
②令和2年6月生まれ

◆場所/健康福祉センター

◆持ち物/母子健康手帳、子ども用歯ブラシ、健診料金500円

母子健康手帳交付

◆期日/月曜日～金曜日(祝日除く)

◆時間/8:30～17:00

◆場所/健康福祉センター

◆内容/妊娠届出時の健康相談

※随時交付いたしますが、保健師が不在の場合がありますので、必ず事前にお電話ください

パパママ教室(1回目)

◆日時/6月2日(水)13:30～15:30

◆対象者/令和3年10月・11月出産予定の初妊婦と夫

◆場所/長井市保健センター

◆持ち物/母子健康手帳、母子健康手帳副読本(母子健康手帳交付時に配布したもの)、筆記用具

7月の乳幼児健診日程

◎4カ月・9カ月児健診

◆日程/7月30日(金) ◆受付/12:15～12:50

◆対象者/4カ月児/令和3年3月・4月生まれ
9カ月児/令和2年9月・10月生まれ

◎1歳6カ月児健診

◆日程/7月1日(木) ◆受付/12:15～12:50

◆対象者/令和元年11月・12月生まれ

◎3歳児健診

◆日程/7月29日(木) ◆受付/12:15～12:50

◆対象者/平成29年11月～平成30年1月生まれ

◎幼児歯科健診

◆日程/7月15日(木) ◆受付/12:45～13:15

◆対象者/①令和元年6月・7月生まれ

②令和2年7月生まれ

◆問合せ先/町健康福祉課健康医療室

☎86-2338

※日程は発行時のものです。変更の可能性があります

お知らせ

住民課 住民室から

非自発的失業者の 国民健康保険税の軽減について

倒産・解雇・雇い止めなどにより離職された方（非自発的失業者）が、安心して医療を受けられるよう国民健康保険税を軽減する制度があります。

◆対象者

- ・離職時点で65歳未満の方
- ・雇用保険受給資格者証をお持ちで、離職理由コードが下記に該当する方（雇用保険受給資格者証の第1面に離職理由欄があります）

	離職理由コード					
特定受給資格者	11	12	21	22	31	32
特定理由離職者	23	33	34			

◆軽減額／国民健康保険税の算定基礎となる前年の所得（離職者本人のみ）のうち、給与所得を30/100とみなし計算します。税額自体が30/100となるわけではありません。

◆軽減期間

離職日の翌日の属する月から翌年度末までの期間
※国民健康保険に加入中は、途中で離職しても引き続き対象となりますが、会社の健康保険に加入するなど国民健康保険を脱退すると終了します

◆申請に必要なもの

- ・国民健康保険被保険者証
- ・印鑑（世帯主の方の認印）
- ・雇用保険受給資格者証（公共職業安定所ハローワークで交付）

◆問合せ先

【国民健康保険税について】

役場税務会計課税務室 ☎87-0513

【国民健康保険制度について】

役場住民課住民室 ☎87-0511

【5月の診療予定変更について】

国民健康保険診療所（椿）

5月18日(火)／午後休診

5月24日(月)、31日(月)／14時30分から診療

国民健康保険診療所 6月の診療予定・担当医師

3 すべての人に
健康と福祉を



※空欄は休診です

◆国民健康保険診療所（椿） ☎72-2300

	月	火	水	木	金	土	日
		1日	2日	3日	4日	5日	6日
午前		高木	木村	福島	高木		
午後					高木		
	7日	8日	9日	10日	11日	12日	13日
午前	高木	高木	木村	福島	高木		
午後	高木				高木		
	14日	15日	16日	17日	18日	19日	20日
午前	高木	高木	木村	福島	高木		
午後	高木				高木14時30分~		
	21日	22日	23日	24日	25日	26日	27日
午前	高木	高木	木村	福島	高木		
午後	高木14時30分~				高木14時30分~		
	28日	29日	30日				
午前	高木	高木	木村				
午後	高木14時30分~						

【受付時間】 午前 8:30~11:30 午後 1:30~4:00

- 火・水・木曜日の午後は、新型コロナワクチン接種および訪問診療のため休診となります
- 小児の予防接種は、月・金曜日の午後4時から行います
- 定期の予防接種は、ワクチン手配の都合上、事前にご予約ください

◆附属中津川診療所 ☎77-2330

	月	火	水	木	金	土	日
		1日	2日	3日	4日	5日	6日
午前			豊野				
午後				小川			
	7日	8日	9日	10日	11日	12日	13日
午前	高木		豊野				
午後				小川			
	14日	15日	16日	17日	18日	19日	20日
午前	高木		豊野				
午後				小川			
	21日	22日	23日	24日	25日	26日	27日
午前	高木		豊野				
午後				小川			
	28日	29日	30日				
午前	高木		豊野				
午後							

【受付時間】 午前 8:30~11:30 午後 1:00~4:00

- 診療日は月・水曜日の午前、木曜日の午後となります
- 血液検査は、月・水曜日に行います
- 定期の予防接種は、ワクチン手配の都合上、事前にご予約ください
- 1日(火)、7日(月)、14日(月)、21日(月)、22日(火)の午後は新型コロナワクチン接種を行います

子育てFILE

こどもみらい館の予定表

(5月の日程)

5月15日(出) 10:30~ブックスタート広場

(こどもみらい館)

19日(水) 10:45~あそびの広場・避難訓練

(要申込)

26日(水) 10:45~かんがるー広場 (要申込)

4月から新しい環境に変わったお友だちも、落ち着かれたころでしょうね。こどもみらい館では、親子のみなさんが、ゆっくり過ごしていただけるように気持ちのよい環境づくりと、衛生面を徹底しながら、安心安全に努めてまいります。かわいなお子さんと遊びにおいでください。ご来館をお待ちしております。

●こどもみらい館 ☎72-3336

開館日/火曜日から土曜日 休館日/月曜日、日曜日、祝日
利用時間/8:30~11:30、13:00~16:30



ごとう そうまくん



いのうえ こうせいくん

町内に在住の方で、小学校入学前のお子さんの写真掲載を希望される方は、メール(iide-info@town.iide.yamagata.jp)に名前・性別を記入して送付ください。

●問合せ先

役場企画課情報推進室
☎87-0522



メール送信用
QRコード



町民川柳

—お題/「茶」または自由題—



茶摘み唄 手遊びなのに 脳トレ化 黒沢 伊藤 喜和子

五月晴れ 草取り休め お茶にする 黒沢 手塚 君子

農作業 一服のお茶と 草大福 黒沢 渡部 節子

茶柱に 一喜一憂 わが家の朝 黒沢 峯村 洋子

芝さくら 花もふくらむ 春日和 椿 佐原 トシ

朝茶飲む 急須に愛も 添えて注ぎ 椿 伊藤 綾女(雅号)

笑い種 ひとつおとして 輪を満たす 椿 住吉 吉郎

春近し 思いつ話に 花が咲く 添川 おばんちゃ(雅号)

満開の さくら漂う 茶の香り 添川 横山 君代

朝茶飲み 家族の健康 チェックする 添川 横山 原作

茶柱だ 福運日だと 拍手する 添川 高橋 昌子

朝茶飲み 今日もがんばる 農作業 添川 高橋 和雄

今日も又 元気のもの 茶一杯 添川 松山 喜久男

湯飲み中 茶柱あるか 願い込め 添川 松山 嬉代

コロナ渦で 又濃い茶も 薄れゆく 添川 佐原 ヒロ子

農作業 新茶を飲んで 癒される 添川 佐原 守

年老いて 茶飲み友達 施設行き 添川 松山 つぎ

あ、茶柱が 何か良いこと 有るかもネ 添川 中村 喜重

ほのぼので 雑談まじりで 茶を濁す 添川 米野 彌壽男

うーん まあ と お茶をにこす カタカナ語 添川 吉の(雅号)

◆お題/「天」または自由題

◆応募方法/掲載号の前月の第3木曜日までに、未発表の自作の川柳と住所、電話番号、氏名(または雅号)を明記のうえ、はがきまたは

◆提出・問合せ先/役場企画課情報推進室 ☎87-0522 FAX 72-3827

あ〜す発信局

町民総合センター「あ〜す」

- 休館日 毎週月曜日、祝日、年末年始
- 問合せ先 ☎72-3111

第15回めざまの里カンタートを延期します

めざまの里カンタートは、音楽界の第一線で活躍されている講師をお迎えし、発声法や作詞の基本を学ぶ講座、なじみのある歌を参加者みんなで歌うコーナー、栗友会合唱団による演奏など、多彩な内容で毎年開催しております。今年度は新型コロナウイルス感染症の拡大防止を図るため、開催を延期させていただきます。



第20回飯豊町民スポーツフェスティバルの開催を中止します

これまで4年に1度、オリンピック開催年に開催している「飯豊町民スポーツフェスティバル」について、新型コロナウイルス感染症の拡大防止を図るため、開催を中止させていただきます。

参加を楽しみにしていただきました皆さまには誠に申し訳ありませんが、ご理解くださいますようお願いいたします。



あ〜す

図書室情報



飯豊町
町民総合センター
「あ〜す」図書室
☎72-3111

6月の開館日 ■は閉館日

日	月	火	水	木	金	土
		1	2	3	4	5
6	7	8	9	10	11	12
13	14	15	16	17	18	19
20	21	22	23	24	25	26
27	28	29	30			

時間：(火)~(土) 9:00~19:00
(日) 9:00~17:00

新着図書



魂手形 三島屋変調
百物語七之続
宮部 みゆき/著

実践！
介護フットケア
西田 壽代/監修



今月のおすすめの本

一般図書



ドキュメント

湊 かなえ/著 出版/KADOKAWA

圭祐たち放送部は、全国大会を目指してドキュメント作品を作りはじめるが、思わぬ人物の予期せぬ姿が撮影され…。誰が仕組んだ罠なのか？ 湊かなえがおくる高校部活小説。『小説野性時代』連載に書き下ろしを加え単行本化。

児童図書



迷子の星たちのメリーゴーラウンド

日向 理恵子/作 六七眞/絵 出版/小学館

幽霊や宇宙人がでるといわさの廃墟の遊園地には、不思議な少女がひとりで住んでいた。夏休み、その少女の呼びかけに応じた孤独な子どもたちが遊園地にやってきて…。彼らの日記帳から遊園地をめぐる謎解きが始まる！

新着児童書



がっこうのおばけずかん

斉藤 洋/作
宮本 えつよし/絵

むしゃむしゃたべたらおいしいぞ
みやに たつや作・絵



今月の展示コーナー

5月の展示コーナーは「朝ごはん…どっち派？」特集です。絵本から一般書まで、たくさん展示していきます。そのほか「山菜」シーズンにちなんだ本を紹介します。



納 税

住民税
 ・納期限／6月30日(水)
 ・問合せ先
 役場税務会計課税務室
 ☎87-0512、87-0513

6月

税金、水道料などの公共料金のお支払いは、
 便利な口座振替を利用しましょう！
 口座振替の手続きは希望する金融機関窓口で。

暮らしの相談

6月

人権相談	日 時：6月4日(金)13:00～15:00 会 場：町民総合センター「あ～す」 問合せ先：役場住民課生活環境室 ☎87-0514
心配ごと相談	日 時：6月18日(金)13:00～15:00 会 場：町社会福祉協議会 問合せ先：町社会福祉協議会 ☎72-3353

ハローワーク 飯豊町求人情報

飯豊町内のハローワークの求人情報を掲載します。

◇令和3年3月19日以降に登録された令和3年4月16日現在の町内求人情報を受け付け順に掲載しています。雇用の状況により、募集が停止されている場合があります。

◇事業所によっては複数の職種の募集がありますが、掲載枠の関係上、一部省略しています。

◇雇用形態は、正＝正規社員、非＝非正規社員、パ＝パート労働者、派＝雇用派遣労働者で表記しています。

◇詳しくは、町ホームページかハローワーク長井にお問い合わせください。

◆問合せ先

ハローワーク長井 ☎84-8609
 役場商工観光課産業連携室 ☎87-0569

事業所名	職 種	雇用形態
舟山農園	農作業補助業務	パ
(株)田中屋	販売員	正
(株)デンソー山形	衛生管理者（第一種）	正
(株)コメリ 新潟ストアサポートセンター	販売員（コメリハードアンドグリーン飯豊店）	パ
(株)ヤマコー コミュニティ事業部	施設管理運営業務（山形県飯豊少年自然の家）	正・非
(株)佐竹製作所 山形工場	生産管理	正
(株)佐藤鉄筋	鉄筋工	正
東日本スターワークス(株)仙台テックニカルセンター	設備保全業務	派
那須建設(株)	鉄骨加工・組立	正
(社福)いいで福祉会	調理員、介護員【年度更新】	非・パ
飯豊町役場	保育士／乳児部、幼稚園教諭／幼児部	パ
豊川建設(株)	普通作業員（土木・建築・他）／60才以上限定	パ
豊川建設(株)	重機運転手（土木・建築・他）（見習い、有資格者）、土木技士・建築技士（見習い、有資格者）、普通作業員（土木・建築・他）（見習い可）	正
(公財)やまがた森林と緑の推進機構	指導員（源流の森事務所）	パ
(株)デンソー山形	生産管理（物流）	正
舟山ファーム 舟山新弥	作業員	正

住民課生活環境室から

5月は不法投棄監視および海岸漂着ごみ削減強化月間です

ごみを公共の河川や道路はもちろん、山林や田畑などへ捨てたり、放置することは法律により禁止されています。

●不法投棄の罰則（廃棄物の処理及び清掃に関する法律）

5年以下の懲役若しくは1,000万円以下の罰金又はこれを併科（法人は3億円まで加重）

「誰も見ていないから…」 「誰かが片付けてくれるだろう…」 そんな安易な気持ちで、道端にポイ捨てしていませんか？不法投棄の原状回復には、多大な労力と費用がかかります。一人ひとりのマナーと協力で、不法投棄をなくし、飯豊町の美しい環境を守りましょう。



町内に不法投棄されたごみ



◆問合せ先

・役場住民課生活環境室 ☎87-0514
 ・不法投棄110番
 ☎0238-26-6034（置賜総合支庁環境課内）

令和3年度飯豊町職員採用試験

令和3年度飯豊町職員採用試験を下記の日程で行います。

受験を希望される方は、試験案内などをご確認の上、受付期間内に必要書類をご提出ください。

● 種類

試験区分		受験資格
上級行政 上級土木	一般枠	平成4年4月2日から平成12年4月1日までに生まれた方（学歴不問）。または、平成12年4月2日以降に生まれた方で、学校教育法による大学（短大を除く）を卒業した方（令和4年3月までに卒業見込みの方を含む）
	社会人 経験枠	昭和51年4月2日から平成4年4月1日までに生まれた方で、民間企業などでの職務経験が令和4年3月31日時点で、5年以上ある方（アルバイト・パートタイム職員を除く）
保健師		昭和51年4月2日以降に生まれた方で、保健師資格を取得しているか、本年度資格取得見込みの方
保育士		昭和51年4月2日以降に生まれた方で、保育士および幼稚園教諭資格を取得しているか、本年度資格取得見込みの方

● 採用予定人数

上級行政	5名
上級土木・保健師・保育士	若干名

● 日程

	試験日程	試験内容	試験会場
第1次試験	7月11日(日)	教養試験・作文試験・職場適応性検査 専門試験（上級土木・保健師・保育士）	町民総合センター
第2次試験	8月下旬 ※第1次試験合格者にのみ通知	個別面接試験	※第1次試験合格者にのみ通知

● 申込・合否の発表について

受付期間	5月17日(月)から6月15日(火)まで（土・日曜日を除く）8:30～17:15
合格発表	第1次試験合格者は7月下旬、最終合格者は9月中旬発表予定
採用予定時期	最終合格者は採用候補者名簿に記載されます。なお、名簿の有効期間は原則として1年です。採用予定時期は令和4年4月1日です。

● その他

試験案内、申込書およびエントリーシートは、役場総務課総務財政室で配布するほか、町ホームページにも掲載します。なお、新型コロナウイルス感染症の感染状況により、試験の内容を変更する場合があります。そのほか不明な点は町ホームページをご覧ください。



◆ 申込・問合せ先

〒999-0696 山形県西置賜郡飯豊町大字椿2888番地 役場総務課総務財政室 ☎87-0520

飯豊町役場

TEL 0238-72-2111

FAX 72-3827

ホームページ www.town.iide.yamagata.jp

Eメール iide-info@town.iide.yamagata.jp



町HP



information

暮らしの情報

「あ～す」	☎72-3111	社会福祉協議会	☎72-3353	東部地区公民館	☎74-2447
町健康福祉課	☎86-2233	ひめさゆり荘	☎74-2011	西部地区公民館	☎75-2111
介護老人保健施設	☎86-2117	スポーツセンター	☎72-3086	中津川地区公民館	☎77-2020
国民健康保険診療所	☎72-2300	中部地区公民館	☎72-2126	飯豊駐在所	☎72-2245
付属中津川診療所	☎77-2330	白樺地区公民館	☎72-2242	中津川駐在所	☎77-2110

町民プール監視員の募集

詳細はお問い合わせください。

- ◆募集人数／7名
- ◆勤務期間／6月中旬～9月上旬
- ◆期限／5月28日(金)
- ※新型コロナウイルス感染拡大により施設を休止する場合があります
- 申問 町社会教育課生涯学習振興室
☎72-3111

空き家無料相談会の開催

- 町内空き家の所有者および関係者を対象に、利活用や除却、お悩みなどの相談会を開催します。この機会に建物取引、不動産のプロに相談してみませんか。
- ◆日時／6月27日(日)13:00～16:00
 - ◆場所／町民総合センター「あ～す」
 - ◆申込期限／6月11日(金)
 - ◆その他／完全予約制
 - 申問 役場企画課総合政策室
☎87-0521

やまがた就職促進奨学金返還支援 応募者募集

町では、若者の県内回帰・定着を促進するため、県と連携して奨学金の貸与を受ける学生の皆さんが卒業後に県内に定住・就業した場合に、奨学金の返還を支援します。詳しい応募要件や申込方法などは町ホームページをご覧ください。下記までお問い合わせください。

- ◆対象者／令和3年4月以降に奨学金の貸与を受ける者
- ◆定員／230名(県全体)
- ◆対象奨学金
 - ①日本学生支援機構第一種奨学金
 - ②日本学生支援機構第二種奨学金
 - ③飯豊町奨学資金
- ◆募集期間／5月27日(木)～6月30日(水)
- ◆支援額／2万6千円×奨学金の貸与を受ける月数
(例)4年制大学の場合の支援額最大124万8千円
- 申問 役場企画課総合政策室
☎87-0521

町からのご案内

中小企業振興事業費補助金のお知らせ

- 町では創業や新分野への進出、事業拡大による町の活性化を目指す町内中小企業者などを支援します。詳細は町ホームページをご覧ください。
- ◆対象者／町内に事業所などがある中小企業(ほかにも条件あり)
 - ◆補助額／種類と条件により補助率が異なる(補助金の上限あり)
 - ◆補助金の種類／人材確保支援事業補助金、創業支援事業補助金、商業活性化支援事業補助金
 - ◆申請方法
補助金申請書に必要事項の記入および必要書類を添付して提出。申請書は役場商工観光課で配布するほか、町ホームページにも掲載しますので、ダウンロードして使用してください。
 - ◆決定方法／審査会により決定
 - ◆募集期限／5月31日(月)
 - 申問 役場商工観光課産業連携室
☎87-0569

要予約!

* 休日開庁のお知らせ *

マイナンバーカードの受け取りや電子証明書の更新などをご希望の方は、ぜひご利用ください。来月以降の休日開庁については、広報や町のホームページでお知らせします。

期日	受付時間		場所
	午前の部	午後の部	
5月30日(日)	9:00～	13:00～	役場1階 住民課

- ◆受付方法
窓口混雑防止のため、30分間隔での予約制とします。
- ◆予約期限／5月24日(月) 17時15分まで

電子証明書更新

受け取り

マイナンバーカード申請

マイナポイント予約・申込お忘れなく!

◆問合せ先／役場住民課住民室 ☎87-0511

「いいでめぢみの里応援寄附金」

町に「ふるさと納税」として、多くの方から寄附をいただきました。

○令和3年1月～3月
2,245件／42,750,308円

○令和2年度実績
8,382件／139,848,713円

農業経営実践講座 受講生募集！

農業を新しく始めた方や、栽培技術や経営管理のさらなる習得を目指す農業者の方が対象です。

◆開講講座

- ①米づくり基礎 ②果樹経営開始
③アスパラガス ④きゅうり
⑤啓翁桜
⑥乳牛・肉牛の飼養管理
⑦農業簿記 ⑧農産加工基礎

◆受講料／無料

◆申込／随時受付中

申問 置賜総合支庁西置賜農業技術普及課 ☎88-8212

就職のための職業訓練 受講生募集！

詳細はお問い合わせください。

◆受講料／無料

問 ハローワーク長井 ☎84-8609

山形大学公開講座 受講生募集！

文学は憧れを描き、同時に憧れは文学を求める。

◆講座／「憧憬の文学・文学の憧憬」

◆対象／一般市民、大学生、高校生

◆日程／6月1日(火)、8日(火)、15日(火)、22日(火)、29日(火)

◆時間／18:30～20:10

◆場所／山形大学小白川キャンパス
※オンライン(ZOOM)での受講可

◆定員

30名(オンラインは定員なし)

◆受講料

2,000円(大学生・高校生は無料)

◆申込方法

下記まで電話で申し込み

◆申込期限／5月20日(木)

申問 山形大学小白川キャンパス事務部総務課

☎023-628-4505

募集

『やまがた縁結びたい』 結婚相談会

結婚に関する不安やお悩みをお持ちの方への相談会を開催します。事前にお申し込みください。

◆対象／結婚を希望する方(各回4名)

◆日程

5月29日(土)、6月19日(土)、7月17日(土)、8月28日(土)、9月18日(土)

◆時間／13:00～17:00

◆会場／やまがたハッピーサポートセンター置賜支所(米沢市大町5-1-29)

◆相談料／無料

※開催日2日前までにお申し込みください

申問 やまがたハッピーサポートセンター山形センター

☎023-687-1972

山形県 東京2020オリンピック聖火リレー開催

詳細

スケジュール

DAY 1
6月6日(日)

西川町⇒寒河江市⇒河北町⇒長井市⇒白鷹町⇒高島町⇒米沢市⇒南陽市⇒上市市⇒山形市1⇒山形市2

DAY 2
6月7日(日)

天童市⇒東根市⇒村山市⇒尾花沢市⇒新庄市⇒鶴岡市1⇒鶴岡市2⇒遊佐町⇒酒田市1⇒酒田市2

聖火リレーが行われるコースおよびコース周辺では、車両の通行が禁止されます。
また、白鷹町役場・荒砥小学校はじめコース周辺には駐車場がございませんのでご注意ください。

●白鷹町交通規制について
6月6日(日)
11時55分頃～13時00分頃

●予定時刻
6月6日(日)
発 白鷹町役場 12時24分
着 荒砥小学校 12時47分

1日目第5区間(白鷹町)では、飯豊町ゆかりのランナー1名を含む計8名のランナーが聖火をつなぐ予定です。
飯豊町内でのリレーの走行はありませんが、飯豊町は白鷹町ルートの実施・運営に協力を行います。

オリンピック聖火リレーはギリシャ・オリンピックアの太陽光で採火された炎を、ギリシャ国内と開催国内でリレーによって開催式までつなげるものです。
山形県の聖火リレーは6月6日(日)と7日(月)の2日間で開催されます。
山形県聖火リレーを沿道などで観覧される際には、新型コロナウイルス感染症対策にご理解とご協力をお願いします。

走行コースの詳細については、東京2020オリンピック聖火リレー山形県情報サイトをご覧ください。

なお、3密を避けるためインターネット上での視聴を推奨しています。パソコンやスマートフォンをお持ちの方は、左記のQRコードや「東京2020オリンピック聖火リレーライブストリーミング公式HP」よりNHKのライブストリーミングで聖火リレーをご覧ください。

◆問合せ先

町社会教育課生涯学習振興室
☎72-31111

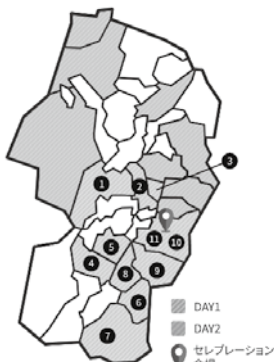

戸籍の窓

(4月届け出分)

ご結婚おめでとうございます

住所 氏名
 椿 関川 朋 浩 さん
 村山市 元木 真実 さん

お誕生おめでとうございます

住所 氏名 ご両親
 椿 伊藤 咲 来 ちゃん (弥 幸花
 中 山口 柊 真 くん (雄 斗
 沙 音里

心からおくやみ申し上げます

住所 氏名 年齢
 中 中北 丹野美恵子 さん 84
 椿 駅前 船山あさ子 さん 100
 黒 沢谷地田 安部 ヨシ さん 93
 萩 生中 北島 貴 荘 一 さん 71
 添 川昭和 伊藤 政次 さん 86

※この欄に掲載を望まない場合は届け出の際にお申し出ください

人の動き

【4月分】		()内は対前月比		
世帯数	2,328 (-9)	転入	10	
人	男	3,319 (-16)	転出	26
	女	3,434 (-7)	出生	2
計	6,753 (-23)	死亡	9	

4月は、町内に咲く美しい植物をカメラに収めることができました。中津川地区の水仙ロード手入れ作業の取材の際は、地区住民の方々が丁寧に肥料を施す姿が印象的でした。一週間後再訪した際には、元氣よく水仙が咲いており、一面に咲くかたくりも眺めることができました。次はどんな花を楽しみたいかなど、胸が躍ります。(みさと)

4月から環境が変わり、新しい生活に入った方もいらっしゃると思います。5月病という言葉もありますので、環境の変化を甘く見ず、ご自身や身の回りに目を向けてみましょう。私も周囲から多大なご協力を頂き、なんとか生活できています。いつもありがとうございます。(中真)

トラクター運転技術研修を受講しませんか？

- ◆内容/トラクター運転技能の向上を図り、大型特殊(農耕用)およびけん引(農耕用)の運転免許取得を支援する研修
- ◆対象/県内在住の認定農業者など
- ◆受講要件
詳細は実施要領をご覧ください
- ◆開催期間/6月14日(月)~23日(水)
- ◆受講料/5,650円(受験料・免許交付手数料含む)
- ◆申込方法/専用の受講申込書に必要事項を明記して申し込み
- ◆申請書類/あぐりんホームページよりダウンロードください
(<http://agrin.jp/page/27206/>)
- ◆申込期限/5月21日(金)



※申込多数の場合は抽選にて決定
申問 山形県立農林大学校研修部
 〒996-0052 新庄市大字角沢1366、☎0233-22-8794
 FAX: 0233-23-7537

電波はルールを守って正しく使いましょう

6月1日~6月10日は「電波利用環境保護周知啓発強化期間」です。電波の混信・妨害については下記まで。
問 総務省東北総合通信局相談窓口
 ☎022-221-0641

次回発行日

6月3日(木)



お知らせ

自動車税種別割(県税)の納税について

お近くの金融機関、郵便局、各総合支庁税務担当課、コンビニエンスストアの窓口での納付のほか、クレジットカードでも納付できます。

◆納期限/5月31日(月)

問 置賜総合支庁税務課

☎0238-26-6014

農業経営の収入保険加入相談受付中!

収入保険は、新型コロナウイルスの影響による価格低下など農業経営者の販売収入が減少した場合に補償する制度です。現在、令和4年1月からの補償開始に向け加入相談を受け付け中です。必要な書類や補償内容などはお問い合わせください。

問 山形県農業共済組合置賜支所収入保険推進課☎0238-27-7017

あなたです 森を火事から守るのは

これからのシーズンは異常乾燥となる日も多く、山火事の危険性が高まります。山火事を発見した場合は、消防署または置賜森林管理署へご連絡ください。また、野山に入る際は以下のことにご協力ください。

- ・枯れ草などのある火災の起こりやすい場所ではたき火をしない
- ・火気の使用中はその場を離れず、使用後は完全に消化する
- ・強風時および乾燥時にはたき火、火入れをしない
- ・火入れを行う際は市町村長の許可を必ず受ける
- ・たばこは指定された場所で喫煙し、吸い殻は必ず消すと同時に投げ捨てない

問 置賜森林管理署

(平日昼間) ☎0238-62-2246

(夜間、土日、祝日) ☎090-2272-1584

問 申し込み **問** 問い合わせ



エス ディー ジーズ
私とSDGs ~持続可能な私の取り組み~



第18回 信田明宏さん

広報いいででは、SDGs（エス・ディー・ジーズ：持続可能な開発目標）について皆さんに知っていただくため、連載形式でSDGsに関する町の取り組みなどをお知らせしています。今月は、身近に存在するSDGsについてインタビュー形式で掲載します。

—はじめに、ご自身について紹介してください—

信田明宏です。椿地区でラーメンを中心とした飲食店と加工品製造・販売を行っています。

—お店を経営するきっかけを教えてください—

この店は、父が昭和42年に始め、私で二代目です。高校生までは野球に没頭し、仕事については特に何も決めていませんでした。高校卒業後、今後の店のことを考えて引き継ぎました。

—仕事のやりがいや楽しいと思うことは何ですか—

お客様と仕事を通じてつながることができることです。また、店を訪れる若い人からお年寄りの方まで本音でコミュニケーションを取ることができ、こともやりがいを感じるところです。仕事を広げる中で出会う人、手伝ってもらった従業員、取引先の人たちと事業を積み上げていくことは、難しいことばかりですが、やりがいがあります。

—仕事の大変さ、難しいと感じることは何ですか—

自営業のため、休みなく常に働いているので、体力の維持や疲れを翌日に持ち越さないことが大変なところです。

—お店作りで心がけていることは何ですか—
お客様に美味しいと言われるものを作りたいと常に心がけています。今はなかなか飲食店での飲食が難しいですが、状況が落ち着いたら、お客様に楽

しく飲んでもらい、おいしいものを提供できたらいいなと思います。

—信田さんは飲食店経営のほか、町内農産物を使用した加工品を製造・販売されていますね—

町内にはたくさん柿の木がありますが、収穫されないままだったり、ただ捨てられているものが多く見受けられ、残念に思っていました。お客様とただ捨てられる柿も地域資源なので、何かできないかと話している中、新規事業立ち上げのセミナーがあり、それがきっかけで加工品の製造や販売を始めるようになりました。現在は柿渋を天然農薬として使用した野菜で漬物を作ったり、柿渋せっけんを作ったりもしています。

—インターネット販売もされているのですか—

町内にはこだわって野菜などを作っている生産者が多くいます。そのような町の隠れた名品を掘り起こして、全国の方にも知ってもらいたいとインターネットでも販売しています。

—今後の活動について教えてください—

今まで飲食店として地域に必要とされる店を目指してきました。今後は漬物や野菜など町のおいしいものを全国の方に知ってもらうことで、地域に必要とされる店を目指していきたいです。

—信田さんのように、地域資源や地域の生産者、消費者を大切にされたお店作りは、持続可能な消費と生産の確保につながりますね—



あきひろ
信田明宏さん

椿在住

椿地区で来々軒を経営する。仕事の傍ら野球のコーチを長年続けてきた。野球の教え子が店を訪れ、成長した姿を見せてくれることがうれしいそうだ。



信田明宏さん



丹精込めてラーメンを作る信田さん

