

町の生活情報紙
— UDE PUBLIC RELATIONS —

広報いいいで

10

11, October
2012
Vol.1027

ナイスチャレンジ！
結果より頑張りを称える

写真／齋藤^{かずよし}和好さん(椿)。介護の仕事の合間に、源流の森や自然の家でボランティアとして活動

- 03 ◎クローズアップ
活躍めざましい飯豊の中学生
- 08 飯豊町長選挙
- 10 平成23年度決算報告
町のお金はどのように使われたのか
- 12 中ノ目南住宅団地第1期分譲開始！
税は「社会の会費」です
- 13 復刻版！椿劇場
- 14 まちかどNEWS
飯豊白川つり大会／園芸施設を活用したパブリック
ビューイング／白椿地区民が現地で被災者と交流会ほか
- 16 まちかどスナップショット
- 17 がんばりの軌跡 町小学校陸上競技大会の結果ほか
- 18 直伝おふくろの味
- 19 子育てファイル／あ～す図書室情報
- 20 ようこそ！わたしたちの倶楽部に／町長の見て歩き
- 21 健康ikiikiプラス
- 22 お知らせ／戸籍の窓／人の動き／編集後記
- 24 町宝いいで ～御田の杉～

町のホームページから

さらに情報を！

町からのお知らせや情報は飯豊町ホームページにも掲載しています。

大きなアイコンとすっきりしたデザインで、だれでも見やすく、欲しい情報が簡単にさがすことができるように工夫されています。

どうぞアクセスし、生活情報に役立ててください。



www.town.iide.yamagata.jp

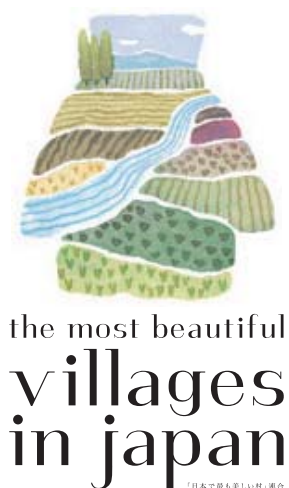

the most beautiful
villages
in japan

「日本で最も美しい村」連合

飯豊町は「日本で最も美しい村」連合に加盟しています。
これからも美しい景観と里山文化に磨きをかけていきます。

今月の

表紙

大切なのはチャレンジすること



壁の突起物と係員のアドバイスを頼りに慎重に歩みを進める

9月15日、源流の森で、「森林の文化祭」が開かれ、森林や里山文化を生かした体験教室などが行われました。中でも高さ10mの壁登りに挑戦する冒険体験は子どもたちに大人気。万々に備えて係員と命綱で繋がれていても、登るには勇気が必要。登りきった子どもたちは、見晴らしの良さと達成感で満面の笑み。

「自然の中で遊ぶ楽しさを知ってほしい」と齋藤さんは話します。

活躍めざましい 飯豊の中学生

9月に中学生が
めざましい活躍を見せ
てくれました。

県大会に出場した中津川中
学校の生徒、全国大会に出場し
た飯豊中学校の生徒。2人とも
地区予選などを通過しての出場。

2人が、いかにして大舞台
への出場を果たしたのかを
インタビューを交えて
ご紹介します。

Number 1

第51回山形県少年の主張大会

中津川中学校2年生の^{へ たみのり}邊田季さん

(白川在住・埼玉県川口市出身)

Number 2

第67回国民体育大会「ぎふ清流国体」(競泳)

全国中学校体育大会出場

飯豊中学校3年生の^{りゅうせい}志田龍星君

(添川在住)



Heta Minori

今年4月から、埼玉県川口市出身の邊田季^{へたみのり}さんは、1年間の長期山村留学生として中津川中学校で学び、中津川地内の里親さんと共に暮らしている。彼女は、小学生の時に短期と長期の山村留学の経験を持つ。

昨年、埼玉県の中学校に入学したが、ほどなくして学校に行かなくなった。「礼儀正しく真面目な人」という周りが作り上げた自分に対するイメージ、それに合うように振る舞おうとする自分。

彼女は、生きづらさを感じ、悩みをためこんだ。そんな時、学校で教科書を隠された。心が疲れた。

今年2月、家族と中津川の雪まつりに遊びに来た彼女は、中津川の風景や行事が描かれた巨大な紙風船が夜空に飛んでいくのを見た。小学生の時に中津川で過ごした思い出がよみがえった。そして、このまま埼玉県に居続ける自分と、中津川で暮らす自分の姿が脳裏をよぎった。埼玉の学校生活や友達との関わりはそれ

なりに楽しみもあるだろう。でも、作られたイメージの中で流されながら生きていく気がした。「中津川で学びたい」と思う気持ちはもう止まらない。地域の方々の計らいで、2カ月足らずで山村留学の準備が整った。

中津川に来て6カ月。「悩みや不満を、敬遠しないで聞いてくれる友達がいる。本当の自分をさらけ出したとき、自分でも好きと思える自分がいる」と、季さんは笑顔で語った。

本町から2年連続で県大会出場

山形県少年の主張大会

9月29日、山形国際交流プラザ（山形市）で開かれた第51回山形県少年の主張大会に、中津川中学校2年の邊田季たみのりさんが出場しました。長井地区ブロック、置賜地区ブロック予選を経ての出場。本町からの県大会出場は、昨年度に引き続き2年連続です。発表内容を原文で紹介します。

山形県少年の主張大会出場

「すごいじゃん、私」

中津川中学校

2年 邊田たみのり季

みなさんは、自分に自信をなくして、心がしぼんでしまった経験はありませんか？ 私は去年、せっかく合格した私立の中学校で、教科書を隠されるといふ体験をしました。私にだけではない、他の人にも嫌がらせをしている様子を見て、そんな人たちがいる学校に行きたくないと思い、学校に行かなくなつたのです。それから半年間、自分も非があつたのではないかと自分を責め、これからどうしようかと自問自答する日々が続きました。それは、長く、モヤモヤした日々でした。でも、今考えると、それは、私にとって必要ないわば「自分探しの旅」の始まりだったのでした。

代の自分のマイナスの思い出を明るく笑いながら話してくれました。私が学校に行かなくなつたことに対しても、「そんなこともあるよ。」と軽く言ってくれたのです。自分のマイナス面を「そんなこともあつたな。」と、過去の思い出として語れる姉の姿を見ているうちに、自分も時間がたてばそうなるかもしれないと思えるようになりました。そして、目から鱗が落ちるように、いろいろなことが吹っ切れたのです。「自分は自分のままでいい。」しほんだ心が膨らみ始めた瞬間でした。

なつて作り上げたヨサコイの舞台に心が揺さぶられました。「私ももう一度、あの笑顔の輪の中に入りたい！」と強く思ったのです。さらに、中津川小中学校が閉校するかもしれないという噂を聞き、「これが最後のチャンスだ。行くしかない。」と私の心は決まりました。

す。半年前の私と比べて、学校に通っている私、卓球部に入り初心者ながらも地区大会で1勝できた私、少しずつ成績が伸びている私、ヨサコイを覚え、スノーエッグフェスティバルで仲間と共に初舞台を踏んだ私、いろいろなことに対して前向きに考えられるようになった私、そして、笑顔の輪の中に入っている私。そこには、「すごいじゃん、私！」と素直に思える自分がいました。

そして今年2月、大きな転機が訪れました。山村留学生として1年間お世話になった中津川の雪まつりを、久しぶりに見に来たときのことです。大きな紙風船が灯りを揺らしながら次々と夜空に飛んでいく美しさに感動し、小中学生が1つに

山形県少年の主張大会出場

私より体力はないし、あまり積極的な方でもありません。でも今、他の人と自分を比べるのではなく、私が私なりにできることを、私らしく頑張っていることを思っています。それでいいんだと気づかせてくれた、姉や家族、そして中津川のみんなに感謝しながら……。

第67回国民体育大会「ぎふ清流国体」出場
全国中学校体育大会出場志田
龍星

りゅうせい

飯豊中学校3年

世界を意識する15歳、その差16秒53

「龍のように舞い、星のように輝く」
龍星と名付けられた15歳の若者は、水
の中で一層の輝きを放つ。

小学校1年生の時に水泳を始めた。
競技として意識したのは、5年生に
なつてから。きつかけは、同じスイミ
ング教室に通っていた3歳年上のいと
こが「選手コース」に昇格したことに
刺激を受けたこと。

「負けず嫌い」と自己を分析する。

負けたときやタイムが出ないときは、
悔しくて納得するまで練習を止めない。

今年8月、東北中学校体育大会で100
mと200mバタフライで2位となり、全
国中学校体育大会(全中)に出場。さら
に9月に岐阜県で行われた国民体育大
会(国体)では、100mバタフライ、400m
メドレーリレー、400mフリーリレーに
出場した。

今年の大躍進の転機は、1年前にさ
かのぼる。

昨夏、山形県中学校総合体育大会を
翌日に控え、足首を骨折した。松葉杖
をつき、泳げない日々が続いた。悔し
さと焦りの中で、泳ぐことへの心の渴
きを実感した。全治2カ月の診断にも
関わらず、1カ月後には水に入って練
習を始めた。「泳げることが素直にう
れしかった」と当時を振り返る。

親しくしてもらっていた先輩が亡く
なったことも大きな要因だった。最後
に交わした言葉も、それぞれが打ち込
んでいるスポーツやその大会のこと。
この夏は2人分泳ぐつもりで過ごした。

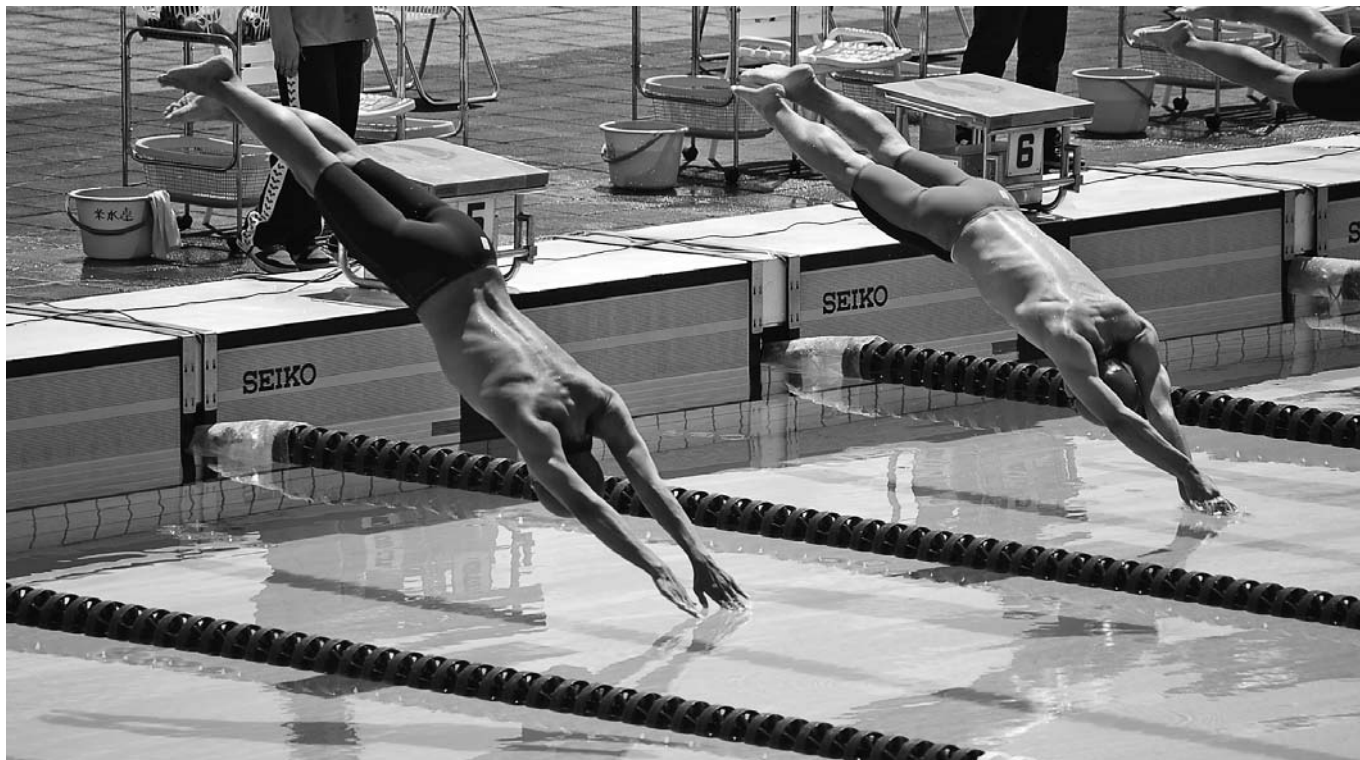

写真／県中学校総合体育大会(県中)の志田龍星君(手前の選手)



写真／志田龍星君(上半身が見えている選手)は、後半の追い上げで1位(県中)となる

練習は、週に6日。水曜日以外は毎日練習。

目標とする選手は、100mと200mバタフライ、400m個人メドレーの世界記録保持者マイケル・フェルプス選手(米国)。大会では圧倒的な強さで優勝し脚光を浴びる一方で、寸暇を惜しんで練習に打ち込む姿に、あこがれと尊敬の念を抱いている。フェルプス選手の200mバタフライの記録は1分51秒51。志田君の自己ベストは2分8秒04。その差16秒53。

今後の目標は「高校生で世界新記録を出すこと」と言い切る。9月の国体で鹿児島県の高校生が世界新記録(平泳ぎ200m)を樹立した。会場にいた志田君はその瞬間を目の当たりにして、世界を意識した。志田君の国体での競技結果は、予選敗退。まだまだ上がいる現実を痛感した。

それでも「越えてやる」と思う。自信があるわけではない。けれど中学生になり、自分を支えてくれる人たちの存在に気付いた。水泳を教えてくれた恩師、叱りながら受け入れてくれた先生、両親。自分に恩返しができると思えば泳いで結果を出すことだと思っている。

志田君の未来構想は、遠くない将来米国に渡り、フェルプス選手のコーチに教えを仰ぐこと。

「世界を意識する15歳の星に、今後の大舞台での活躍を期待せずにはられない。」

長選挙

民の声を反映させよう!

不在者投票

不在者投票ができるのは、次のような場合です。

【飯豊町以外で投票する場合は…】

◎投票区外に滞在しているなどの理由で、投票日および期日前投票の期間に投票できない方

※郵便などで宣誓書を提出し、投票用紙などを請求いただければ、町選挙管理委員会より直接本人に投票用紙などを送付いたしますので、最寄りの市町村選挙管理委員会にて投票してください。

※郵便が届くまで往復の日数がかかりますので、早めに請求ください。

【病院などに入院・入所中で投票所に行けない場合は…】

◎指定病院(公立置賜総合病院など)、施設(ひめさゆり荘など)に入院・入所中の方

※入院・入所されている病院および施設で不在者投票ができますので、それぞれの施設に申し出てください(「指定病院・施設」とは県の選挙管理委員会が不在者投票のために指定した病院・施設です)。

【障がいなどのため郵便で投票したい場合は…】

◎身体に重度の障がいのある方(郵便投票)

●身体に重度の障がいがある方は、自宅から郵便によって不在者投票ができます。

●対象となる方は、身体障がい者の方(身体障害者手帳に両下肢障がい1級または2級、内臓機能障がい1級または3級と記載されている方など)や、戦傷病者の方(戦傷病者手帳に両下肢・体幹の障がいのいずれかの程度が特別項症～第2項症など)、介護保険の被保険者証をお持ちの方(要介護状態区分が要介護5の方)などで、「郵便投票証明書」をお持ちの方です。

※上記要件に該当する方で、「郵便投票証明書」をお持ちでない方は、町選挙管理委員会にて早めに交付申請を行ってください。

●上肢や視覚に一定以上の障がいがあり、自分では字を書くことができない場合に、代理の者が候補者名などを書いて投票する「代理記載制度」を利用できます。この制度を利用するには、事前の手続きが必要です。町選挙管理委員会にお問い合わせください。

【不在者投票のできる期間】

10月19日(金)(告示日の翌日)～10月22日(月)

【不在者投票の場所・時間】

役場2階 総務企画課(選挙管理委員会)

午前8時30分～午後8時

飯豊町長選挙メール会員募集



飯豊町長選挙に関する投票状況、開票状況、開票結果などの速報を電子メールでお知らせします。ご希望の方は下記の手順に従って登録ください。登録料金は無料です。

会員登録の手順

STEP①

vote_mail@iideml.jpまで空メールを送信。

右のQRコードを活用し送信もできます。



STEP②

メールが返信されてきますので、案内に従って登録。返信がない場合は、問い合わせください。

会員登録の注意点

▼配信時間が夜遅くなる場合があります

▼携帯電話の設定によってはドメイン指定の解除が必要になります

取得したメールアドレスの取り扱い

▼本選挙メール配信以外には使用しません

▼選挙終了後にデータは破棄されます

平成23年の町議会議員選挙メール配信サービスに登録された方も、再度登録が必要です

飯豊町長選挙標語について



町選挙管理委員会での審査の結果、残念ながら特選に選ばれた作品はありませんでした。

皆様のご応募ありがとうございました。

投票日

10月23日 火

飯豊町

町政に町

飯豊町長選挙が10月18日(木)に告示され、10月23日(火)に投票と開票が行われます。今後の町政を託す重要な選挙です。棄権することなく、貴重な一票を投じましょう。

投票日・投票時間

【投票日】 10月23日 火 **【投票時間】 午前7時～午後8時まで**

※ただし、中津川地区の高齢者介護予防センター（ひまわり館）投票所、岩倉地区多目的集会施設投票所および小屋防雪センター投票所は、午前7時～午後7時までとなります。

投票できる方

- ◆住所／飯豊町の住民基本台帳に引き続き3カ月以上登録されている方
- ◆年齢／平成4年10月24日までに生まれた方（満20歳以上）

投票所

選挙の当日は、ご自分の地区の投票所をよく確認してから投票所においでください。

投票区	投票所施設名
第1投票所	萩生東部公民館(農業センター)
第2投票所	中部地区農村活性化センター
第3投票所	中公民館
第4投票所	白樺地区公民館
第5投票所	西部地区農村活性化センター
第6投票所	高峰多目的集会所
第7投票所	小白川公民館
第8投票所	東部地区公民館
第9投票所	松原公民館
第10投票所	高齢者介護予防センター(ひまわり館)
第11投票所	岩倉地区多目的集会施設
第12投票所	小屋防雪センター

投票入場券

投票入場券は、部落長等を通じて10月11日(木)に配布する予定です。入場券が届いたら内容を確認し、もし誤りがあった場合は町選挙管理委員会に申し出てください。

投票の際は、入場券を忘れずにお持ちください。もし、入場券を紛失した場合は、身分を証明できるものをお持ちくだされば投票することができます。

代理投票

目が見えない方や体が不自由で字の書けない方でも、投票所で申し出れば代理投票ができます。補助員2名が立ち会い、本人に代わって候補者の氏名を書きます。もちろん投票の秘密は守られますので、棄権しないで投票してください。

選挙公報

各候補者の経歴や政見などを掲載した選挙公報を10月19日(金)に部落長等を通じて配布します。よくご覧ください。ただし、無投票となった場合には、配布しません。

期日前投票

【期間】 10月19日 金～10月22日 月

【投票時間】 午前8時30分～午後8時まで

【場所】 飯豊町社会福祉協議会「福祉の里めぐみ」

次のような理由で投票日に投票できない方は、必ず期日前投票をしてください。

- ①投票日当日に仕事の方
- ②出張や旅行などで当日、投票区の区域外にいる方
- ③冠婚葬祭の予定のある方
- ④妊娠などの理由で、投票日に投票できない方

※投票入場券を忘れずにお持ちください。

【位置図】

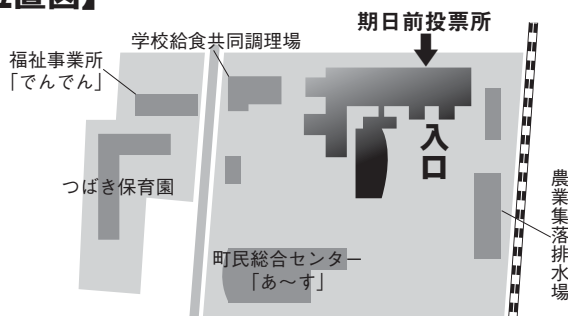



一般会計歳入・歳出額の内訳

▼一般会計歳入決算額

(単位：千円、%)

項目	本年度決算額	構成比	前年度対比	前年度決算額
町 税	652,070	11.0	0.8	647,144
分担金及び負担金	7,831	0.1	41.5	5,535
使用料及び手数料	116,203	2.0	▲1.5	118,004
財産収入・寄附金	13,635	0.2	▲35.2	21,027
繰 入 金	255,741	4.3	207.9	83,073
繰 越 金	208,288	3.5	▲5.8	221,177
諸 収 入	99,303	1.7	▲1.2	100,502
地方譲与税	76,600	1.3	▲12.7	87,777
各種交付金	105,283	1.8	▲10.0	117,024
地方交付税	3,254,204	54.9	▲1.1	3,291,261
国庫支出金	365,957	6.2	▲5.0	385,041
県 支 出 金	405,923	6.9	▲35.8	632,176
町 債	362,900	6.1	▲51.1	742,500
計	5,923,938	100.0	▲8.2	6,452,241

▼一般会計歳出決算額

(単位：千円、%)

項目	本年度決算額	構成比	前年度対比	前年度決算額
議 会 費	95,308	1.7	26.3	75,440
総 務 費	747,576	13.7	▲3.6	775,601
民 生 費	1,260,732	23.1	1.5	1,242,149
衛 生 費	263,968	4.8	1.4	260,251
労 働 費	83,203	1.5	42.3	58,479
農林水産業費	613,482	11.2	▲48.7	1,194,772
商 工 費	156,759	2.9	26.9	123,534
土 木 費	468,322	8.6	▲10.2	521,297
消 防 費	237,035	4.3	▲0.8	239,039
教 育 費	600,557	11.0	8.3	554,738
災 害 復 旧 費	43,092	0.8	141.2	17,862
公 債 費	896,320	16.4	▲9.9	994,791
予 備 費	0	—	—	0
計	5,466,354	100.0	▲9.8	6,057,953

健全化判断比率及び資金不足比率

地方公共団体の財政の健全化に関する法律により、健全化判断比率及び資金不足比率の公表が義務付けられています。平成23年度決算に基づき算定した本町の比率は、下表のとおり、前年度より改善しており、いずれの指標においても、財政悪化の判断基準に達していません。

今後とも、第4次行財政改革大綱に基づき、健全かつ持続可能な財政運営に努めてまいります。

▼健全化判断比率

(単位：%)

項目	実質赤字比率	連結実質赤字比率	実質公債費比率	将来負担比率
町の比率	—	—	11.6	44.4
早期健全化基準	15.00	20.00	25.0	350.0
財政再生基準	20.00	30.00	35.0	

※赤字額がないため、実質赤字比率および連結実質赤字比率は「—」で表示しています。

▼資金不足比率

(単位：%)

会 計	資金不足比率	経営健全化基準
水道事業会計	—	20.0
農業集落排水事業	—	
生活排水個別処理	—	

※資金不足額がないため、資金不足比率は「—」で表示しています。

特別会計決算

(単位：千円)

会 計 別	歳入決算額	歳出決算額
国 民 事業勘定	851,782	804,706
健 康 保 険 直診勘定	122,480	120,319
後 期 高 齢 者 医 療	75,842	75,223
物 品 調 達	16,634	16,634
介 護 保 険	999,387	991,018
訪 問 看 護	16,725	15,201
介 護 老 人 保 健 施 設	321,784	319,573
萩 生 財 産 区	226	214
豊 原 財 産 区	126	113
添 川 財 産 区	2,596	2,514
豊 川 財 産 区	543	76
中 津 川 財 産 区	6,082	5,745
農 業 集 落 排 水 事 業	505,071	501,160
生 活 排 水 個 別 処 理 事 業	32,853	32,259
水 道 事 業	損益勘定	204,013
	資本勘定	29,761
		172,845
		81,277

町のお金はどのように使われたのか 平成23年度決算報告

平成23年度の一般会計と特別会計の決算が9月定例議会で認定されました。

町のお金（予算）はどのように使われたのか、健全化判断比率の状況とともにお知らせします。

決算の概要

一般会計の歳入は、前年度比8.2%減の59億2,393万8千円、歳出は前年度比9.8%減の54億6,635万4千円となりました。

歳入歳出差引額は4億5,758万4千円で、翌年度に繰越すべき財源を除いた実質収支は3億5,415万1千円となりました。

【歳入】

自主財源のうち町税は、景気や東日本大震災の影響を受けながらも、町民税や固定資産税などは前年度並みの水準となりましたが、たばこ税の増収により前年度比0.8%の増、繰入金は基金からの繰入金を活用して投資的事業に取り組んだこともあり207.9%の大幅な増となりました。

一方、依存財源のうち県支出金

は、林道飯豊桧枝岐線法面改良工事の完了などにより前年度比35.8%の減、町債は発行額抑制に努めたことなどから51.1%の減となりました。

【歳出】

義務的経費のうち、人件費は職員数の減少などにより前年度比2.6%の減、公債費も20年度以降は着実に減少し前年度比9.9%の減となりましたが、扶助費は保育園運営経費などの増加により14.8%の増となりました。なお、町債の年度末残高は4億4,778万1千円減少し、62億966万7千円となりました。

投資的経費については、地域活性化交付金事業や社会資本整備総合交付金事業などに取り組みまし

たが、林道飯豊桧枝岐線法面改良工事の完了が大きく影響し前年度比44.5%の減となりました。

その他の経費のうち、繰出金は介護老人保健施設等へのスプリンクラー設備整備などにより15.7%、物件費は住民基本台帳システム改修や雇用確保対策業務などにより9.5%、維持補修費は除排雪経費の増加などにより8.8%、投資出資貸付金は肉用牛飼育農家緊急支援貸付金制度の創設により4.5%の増となりました。

積立金は、基金への積立の減少などにより62.8%の減となりました。また、財政調整基金や減債基金、その他特定目的基金などの積立金現在高は前年度より8,518万6千円増加し、23億9,648万4千円となりました。

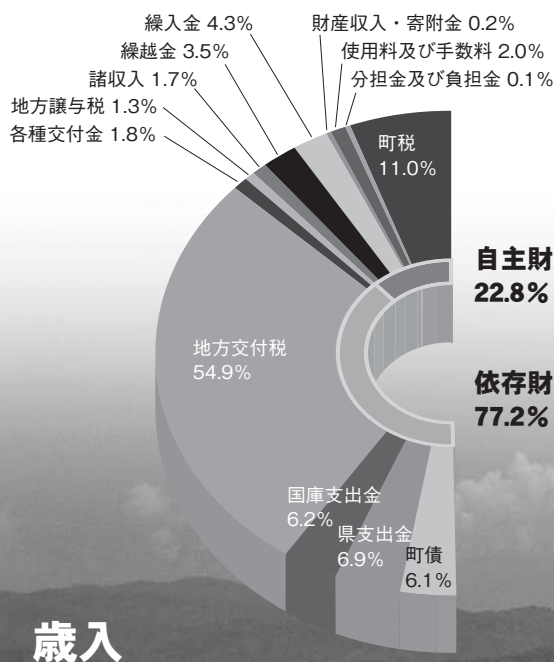

歳入

59億2,393万8千円

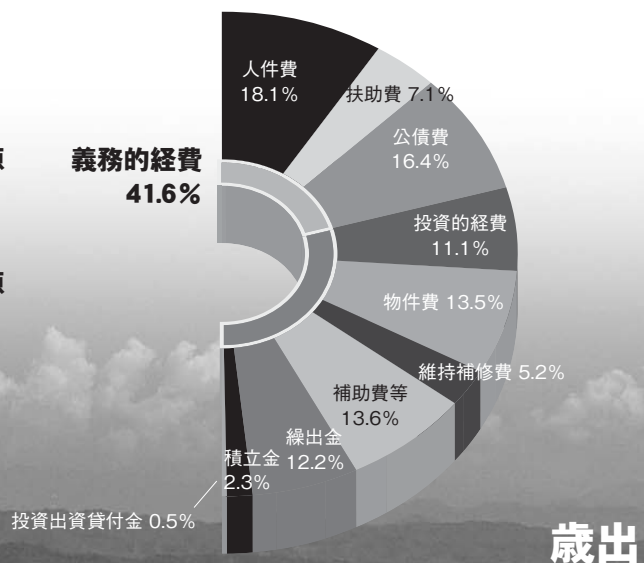

歳出

54億6,635万4千円

中ノ目南住宅団地 第1期分譲開始！

中ノ目南住宅団地の4区画を先行分譲します。

○申し込み

受付期間／10月15日(月)～26日(金) 8:30～17:00 (土・日を除く)
 受付場所／町土地開発公社事務局 (役場総務企画課内)
 手続き／公社事務局で配布する申込み用紙に、希望順位を2区画まで記載して提出。申込みは1世帯1名に限る。

○分譲区画の決定方法

分譲区画決定日時は10月27日(土) 10:00
 1分譲区画への申込みが1世帯の場合は、その世帯に決定。
 複数の申し込みがあった場合は、抽選により決定します。

○面積と分譲価格

区画	面積	坪数	分譲価格
①	357.25㎡	108.06坪	2,986,000円
②	374.87㎡	113.39坪	3,113,000円
③	328.40㎡	99.34坪	2,778,000円
④	337.23㎡	102.01坪	2,842,000円



○位置図

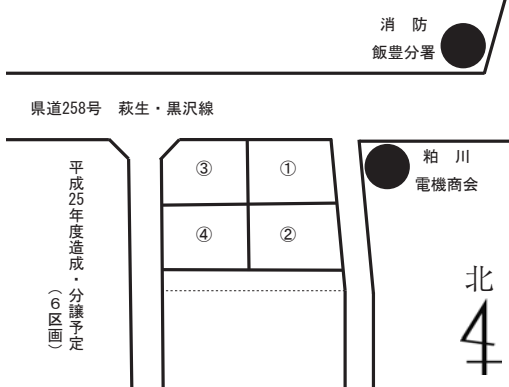

お互いに支え合う明るい社会、税は「社会の会費」です

医療・福祉・年金などの社会保障、上下水道・道路などの社会資本整備、保育・教育・消防といった公的サービスは、私たちの暮らしに欠かせないもので、それを支えているのが税です。税は、私たちみんなが、社会の構成員として広く公平に分ち合っていく「社会の会費」といえます。

町は、皆さまが納付しやすいように次のようなことに取り組んでいます。お互いに支え合い、ともにより良い社会を作っていくために納税についてのご理解をお願いします。

○とても便利な口座振替を

指定の口座から納期限に自動的にお支払いいただく方法です。「うっかり納め忘れ」を防ぎ、通帳記帳で家計管理にも最適。町指定などの金融機関で手続きください。

○コンビニ収納に向けて

口座振替以外で税金などを納付する場合は、金融機関に向いて納付書で納めます。そのため、納付は金融機関が営業している平日の日中に限られます。そこで、来年度からコンビニエンスストアで納付できるよう、現在準備中です。忙しい方でも土日や夜間に納付が可能となります。

○個人住民税を特別徴収で納付

特別徴収とは、事業主が、従業員に支払う給料から個人住民税を引き去りして、毎月納入する制度です。法人組織と3人以上の従業員がいる個人事業主すべてが、社会的義務として来年度から完全実施の対象となります。従業員の皆さんは納め忘れの心配がなく、普通徴収では4回で納付していましたが、特別徴収は毎月となり、1回当たりの負担が少なくなります。

【町指定・収納代理金融機関】

- 山形おきたま農業協同組合
- 山形銀行
- きらやか銀行
- 荘内銀行
- 山形中央信用組合
- 米沢信用金庫
- 東北労働金庫
- ゆうちょ銀行





ステージ上の企画に目が釘付けの来場者たち



この笑顔に誘われて、もう一杯！

復刻版

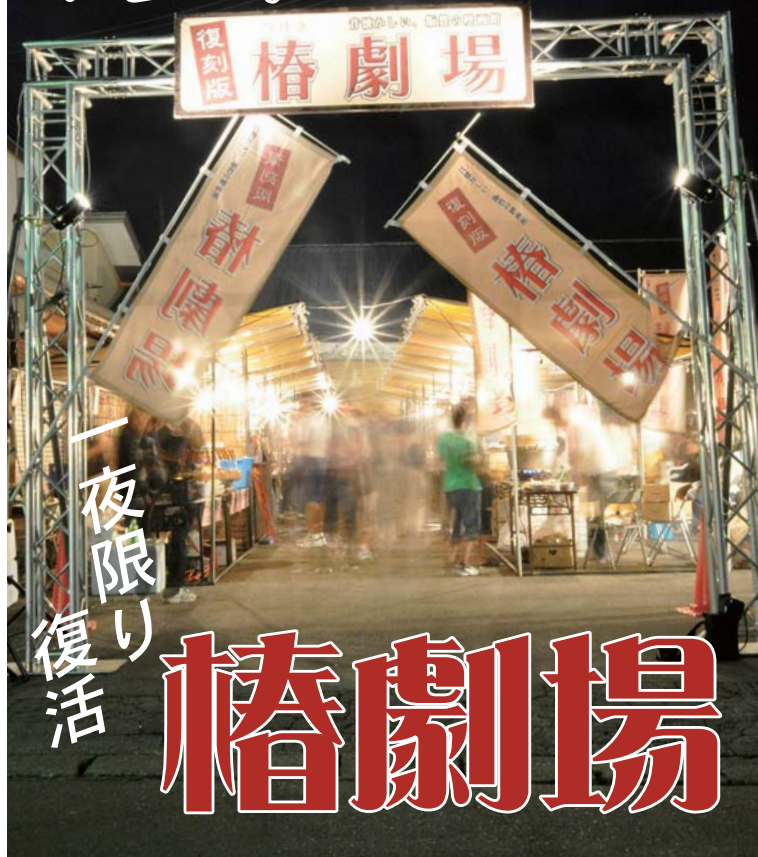

一夜限り
復活

椿劇場



若者の感性が光る夜市の出店



袖触れ合いながら歩く大勢の来場者

運営や作業に協力した若者団体

- 椿青年会
- 若頭会
- 野山中郷若衆会
- 小白川獅子連
- 中西青年会
- 沖かもめ会
- 手ノ子青年会

3回目となる今回の椿劇場には、実行委員の他に、町内の多くの若者団体がかかわり、当日の会場・駐車場スタッフのほか、前日の準備や翌日の後片付けまで地域を盛り上げるために協力し合う姿が印象的でした。

屋外では、ふわふわ広場やバルーンアートなど子どもたちが楽しめるコーナーのほか、町内の個人や商店などが出店した「いいでの夜市」や「にぎわい市場」が開催されました。浴衣姿の売り子さんがカウンター越しにお客様と談笑しているさまは、昭和をほうふつさせる懐かしい情景でした。

午後4時半を過ぎると、倉庫は映画館に早変わり。300インチの巨大スクリーンにはアニメ「まんが日本昔ばなし」や吉永小百合主演の「青い山脈」が上映され、子どもから大人まで劇場さながらの雰囲気にもまれながら、映画を楽しみました。

木組みの天井や土壁が醸し出すレトロ感に満ちた倉庫内では、歌自慢による「のど自慢大会」、豪華景品を目指した「〇×クイズ」など多彩な企画が次々と行われました。

9月22日、椿劇場2012実行委員会(渡部雄市委員長)による「復刻版椿劇場2012」が、JR羽前椿駅前のJA農協倉庫をメイン会場として開催されました。

まちかどニュースは、皆さんの広場です。
地域のできごとやご意見などお気軽にお寄せください。
役場総務企画課総務情報室まで ☎72-2111内線222



飯豊白川つり大会

太公望がニジマスに挑む

9月2日、中津川地区内上原橋付近の置賜白川で、飯豊白川つり大会が開かれました。白川に親しむ機会として西置賜漁業協同組合飯豊支部(小松董嗣支部長・添川)が毎年開催。約450匹のニジマスが放流され、21名が3時間の制限時間で釣果を競いました。参加者は、慣れた手つきで思い思いのポイントに竿を垂らし、野性味あふれる川釣りを楽しんでいました。大会の結果、山口正さん(椿)が19匹を釣り上げ、見事優勝しました。



白樺地区民が現地で被災者と交流会

継続支援の必要性を実感



9月18日、白樺リサイクル会(高橋富子会長)と白樺地区公民館(佐原正館長)は、南相馬市の仮設住宅で芋煮を振る舞いました。被災者と直接交流し今後の支援の在り方を知るために、地区内から参加者を募り初めて実施。リサイクル会は、被災者が同公民館に避難したことがきっかけで野菜や支援物資を送り続けています。「復興の歩みは遅く継続支援が必要」と参加者は決意を新たにしていました。

園芸施設を活用したパブリックビューイング

若者が集える場を創出



9月11日、しらさぎ荘前の園芸ハウスで、JA山形おきたま飯豊地区青年部(ハウスの指定管理者)による、サッカー W Cアジア地区最終予選のパブリックビューイングが開かれました。施設の活用と若者が集える場の創出を目的に開催され、サッカー好きの女性グループや侍ブルーのユニホームに身を包んだ親子など約30名が詰めかけ、飲み物を片手に選手的好プレーに歓声を上げながら応援していました。



「やまがた絆の森・イオンの森」植樹体験

企業と協力した森林保全活動

9月15日、源流の森で、やまがた絆の森・イオンの森植樹体験が行われました。昨年、マックスバリュ東北、イオンリテールとジョイのイオングループは、県と「やまがた絆の森」の協定を結び、今後5年間、源流の森で森林保全活動や学習会を行います。この日は、約200名がケヤキやナラなど22種類約800本を植栽。植栽講習会では、暑さ対策として葉を間引くことや雪対策として苗の先を斜面下側に向けて寝かせて植える工夫に参加者は高い関心を寄せていました。

第17回パークゴルフ東北交流大会

ハイレベルな戦い



9月16日、白川湖パークゴルフ場で、東北6県で毎年輪番開催しているパークゴルフ東北交流大会が開催されました。東北6県から270名が参加し、本町からは6名が出場しました。競技は4コース（36ホール、パー132）で行われ、17個のホールインワンが出るほどハイレベルな戦いとなりました。優勝はスコア101の川西町の選手。本町の選手で最高位は40位（スコア113）の飯澤功明さん（くにあき）（中）でした。

オリジナル鍋の試作会

連携による新たな魅力づくり



9月19日、白川荘で、「いいでごそっと鍋」の試作会が行われました。町の主な観光施設（いいで旅館、白川荘、しらさぎ荘、エルベ、物産館、おじか）が開発中の、町の特産品を盛り込んだ冬限定メニュー。この日は持ち寄った鍋を実食し、秀逸な鍋の完成のため意見交換を行いました。完成後の鍋は、県と置賜の市町で共同開催する観光誘客キャンペーン「あった回廊」の期間中（12月～3月）に上記施設で提供されます。



長井西置賜魚商組合によるサンマの振る舞い

旬のサンマを丸ごと提供

9月21日、長井西置賜魚商組合によるサンマの振る舞いが、つばき保育園の祖父母参観日に合わせて行われました。魚商組合は4年前から同活動を行っており、町内では今回が初実施。町内産の炭で焼いたサンマが、骨付きのままお昼の時間に提供されました。園児たちは祖父母に骨の取り方を教わりながら、秋の味覚をほお張っていました。「食材に季節感がなくなる中で、旬の物を丸ごと食べられる貴重な経験」と祖父母たちは感謝していました。

まちかど



スナップショット

「まちかどNEWS」で紹介しきれない地域のできごとを1枚の写真でご紹介します



9/7~25

ぼくのわたしの「夏休みの宿題展」
(物産館)



9/5

交通安全協会飯豊東部支部と園児による交通安全の花植え (添川児童センター)



9/15

日本で最も美しい村連合による色紙を使ったWS (宮城大学)



9/13

夢きらら元気っ子広場 (あ～す)



9/9

手ノ子川東地区防災訓練 (手ノ子スキー場)



9/21

町世代間交流交通安全教室 (西部地区公民館)



9/20

県ドクターヘリ就航住民説明会 (あ～す)



9/16

飯豊中学校吹奏楽部定期演奏会 (あ～す)



9/30

NPOいいでいい住まいづくり研究所による屋敷林保全活動 (町内)



9/26

宇都宮大学混声合唱団サマーコンサート (あ～す)



9/23

白川ダムビジョン推進会議による自然観察会 (中津川地内)



第一小…(一)、第二小…(二)、手ノ子小…(手)、添川小…(添)、中津川小…(中)

◆町小学校陸上競技大会

【5年生】

- ◇100m男子
 - ①舟山奏(二)②後藤海季(一)
 - ③鈴木裕弥(一)
- ◇100m女子
 - ①渡部莉綾(一)②疋田美華(二)
 - ③小関杏実(手)
- ◇50mハードル男子
 - ①鈴木裕弥(一)②小山航平(一)
 - ③笹川憲宗(手)
- ◇50mハードル女子
 - ①田中美結(一)②寒河江愛梨(手)
 - ③鈴木ゆきな(二)
- ◇1000m男子
 - ①舟山奏・新記録(二)
 - ②後藤海季(一)③舟山颯飛(二)
- ◇800m女子
 - ①渡部莉綾(一)②小松優姫(一)
- ◇走り幅跳び男子
 - ①高橋彪牙(手)②渡邊凌太郎(一)
 - ③木村暁(一)
- ◇走り幅跳び女子
 - ①小関杏実(手)②疋田美華(二)
 - ③伊藤千紘(一)
- ◇走り高跳び男子
 - ①井上真之介(一)
- ◇走り高跳び女子
 - ①大場羽奈(二)②鈴木蘭(手)
 - ③新関和花菜(一)
- ◇ソフトボール投げ男子
 - ①星祐吾(手)②大谷部峻輔(一)
 - ③横澤敬人(一)

- ◇ソフトボール投げ女子
 - ①鈴木みく(手)②田辺理紗(手)
 - ③巻坂穂佳(二)
- 【6年生】
- ◇100m男子
 - ①佐原洸斗(二)②渡部怜央(一)
 - ③尾形達也(二)
- ◇100m女子
 - ①伊藤瑞姫(手)②後藤ゆうか(二)
 - ③山本楓(添)
- ◇50mハードル男子
 - ①佐原洸斗(二)②舘石雅葵(一)
 - ③鈴木優也(添)
- ◇50mハードル女子
 - ①渡邊裕香(添)②鈴木麟(一)
 - ③岡田実夕(手)
- ◇1000m男子
 - ①渡部怜央(一)②佐藤悠真(一)
 - ③志田浩貴(添)
- ◇800m女子
 - ①後藤志帆(二)②小川りさ(二)
 - ③横山菜々子(一)
- ◇走り幅跳び男子
 - ①尾形達也(二)②渡部航輝(添)
 - ③伊藤康平(二)
- ◇走り幅跳び女子
 - ①遠藤美鈴(一)②長岡来望(一)
 - ③伊藤瑞姫(手)
- ◇走り高跳び男子
 - ①鈴木光(手)②高橋不動(一)
 - ③屋嶋健(一)
- ◇走り高跳び女子
 - ①後藤ゆうか(二)②本間唯(一)
 - ③小山帆夏(添)
- ◇ソフトボール投げ男子
 - ①志田翔(二)②嶋貴輝(一)
 - ③宇津木颯人(一)
- ◇ソフトボール投げ女子
 - ①鈴木雅久・新記録(二)

- ②高橋海音(添)③山本楓(添)
- ◇男子リレー
 - ①第二小②第一小③手ノ子小
- ◇女子リレー
 - ①第二小②第一小③添川小
- ◆西置賜地区中学校新人体育大会
(すべて飯豊中学校)
- 【団体】
- ◇2位/卓球男子(県南ブロック大会出場)、柔道
- ◇3位/ソフトテニス、女子バレーボール、野球
- 【個人】
- ◇1位
 - 加藤由季乃(卓球・県南ブロック大会出場)、高橋慎吾(柔道66kg級・県南ブロック大会出場)、山口拓毅(柔道81kg級・県南ブロック大会出場)
- ◇2位
 - 斎藤華南(卓球・県南ブロック大会出場)、伊藤拓馬(柔道60kg級)
- ◇3位
 - 加藤宏基(卓球・県南ブロック大会出場)、嶋貴雄大(柔道55kg級)、井上善達(柔道60kg級)
- ◇5位
 - 渡部廉(卓球・県南ブロック大会出場)
- ◆置賜地区柔道大会
- ◇市町村対抗/③飯豊町
- ◇男子73kg級/①橋谷田義樹
- ◆かみの山温泉全国かかし祭卓球大会
- ◇中学男子シングルス
 - ②加藤宏基
- ◇中学女子シングルス
 - ①加藤由季乃②斎藤華南

敬称略

山形県優良建設工事顕彰式

8月6日、県庁知事室で、山形県優良建設工事顕彰式が行われました。昨年度中に完成した県発注工事のうち、請負金額1千万円以上の1,055件の中から、他の模範となる10件が選ばれ、本町からは株式会社三ツ柳道路が受賞しました。

県によると評価のポイントは「交通事故防止対策として現場代理人が工事現場周辺を実走し、危険箇所の写真撮影を行い現場周辺危険箇所マップ作成」の安全面への取り組みとのことです。



直伝おふくろの味



笹の葉の香が際立つ伝統料理

五日笹巻き

【材料】(約40個)

◇もち米	1 升
◇タケノコ	200 ムラ
◇エリンギ	100 ムラ
◇ブナシメジ	170 ムラ
◇鶏肉	300 ムラ
◇ニンジン	200 ムラ
◇グリーンピース	300 ムラ
◇油	30 ムラ
◇水	100 cc
◇しょう油	150 cc
◇砂糖	大さじ5杯
◇料理酒	大さじ3杯

【作り方】

- ①もち米を洗って2時間ほど水に浸した後、ザルに移してしっかりと水分を切る。
- ②フライパンに油を熱し、千切りにしたタケノコ、エリンギ、ブナシメジ、鶏肉に砂糖を加え軽く炒める。千切りにしたニンジンとグリーンピースを加えてさらに炒める。
- ③②が柔らかくなる前にもち米、水、しょう油、料理酒を入れ、水分がなくなるまで炒める。
- ④きれいに洗い水分を拭きとった笹の葉1枚を、三角の筒状にして、盃一杯分を目安にもち米を入れる。別の笹の葉でふたをするように包み、スゲヤイグサで結ぶ。
- ⑤④を蒸し器で1時間蒸したら、取り出して自然に冷まして出来上がり。

笹の葉で包んだのは 工夫と義姉との思い出



高峰地区
食生活改善推進員
寒河江安子さん

料理上手な兄のお嫁さんに教えていただいた料理です。今でもこの料理を作るたびにお義姉さんを思い出します。料理の特徴は、笹巻きをゆでずに蒸すことです。笹の爽やかな香りが損なわれずにもち米に移り、独特な風味となります。

7月の笹の葉は、柔らかく笹巻きに適しています。時期が過ぎて固くなった笹の葉も、ゆでるとある程度は柔らかくなりますが、柔らかい間にたくさん集めて冷凍庫で保存しておくとう便利です。

葉の表面を内側にして巻くと、食べる時にもち米が葉に付かず、むき易くなります。アレンジとして、グリーンピースの代わりに銀杏を使うと秋の季節感が増すと思います。



こどもみらい館の予定表
(10月・11月の日程)

カッコ内は会場名。そのほかはこどもみらい館

- 10月17日(水) 10:30～ かんがるー広場
- 18日(木) 10:00～ 親子エクササイズ教室
- 19日(金) 10:00～ 4歳児リトミック (あ～す)
- 20日(土) 10:00～ おやこであそぼう (あ～す)
- 24日(水) 10:00～ 親子エクササイズ教室
- 25日(木) 10:00～ 5歳児リトミック (あ～す)
- 27日(土) 10:30～ ブックスタート
- 31日(水) 10:00～ 親子エクササイズ教室
- 11月2日(金) 10:00～ タッチケア **要予約**
- 7日(水) 10:30～ おはなし広場
- 8日(木) 10:00～ マリンバコンサート(あ～す)

episode

子育て応援
談
kosodate
ouendan

大切なのは子供のタイミング
「親離れ子離れ」

「なかなか子離れできない」「まだ、お母さんと寝たな」などと聞きますが、私は、下の子が5年生まで一緒に寝ていました。布団に入って今日あったことなどを話しながら過ごせる楽しい時間でした。それが5年生の秋だったか「お母さん、いつまでごさ居んなや」といわれたとき、とてもショックでした。でも、それが我が子の“親離れ”だったのでしょう。それからは、甘えること無く自分のことは自分でできるようになりました。親から離れるより、子供から離れて行くのが、子供の自立につながると感じています。

今思えば、子供と一緒に風呂に入ったり、一緒に枕を並べて寝られた時間は、一生の宝です。「早く一人で」と言うより、「そろそろ一人で」と言われるまで、一緒に居てあげてほしいものです。

●こどもみらい館 電話72-3336

開館日/火曜日から土曜日 休館日/月曜日、日曜日、祝祭日
利用時間/8:30～12:00、13:00～17:00

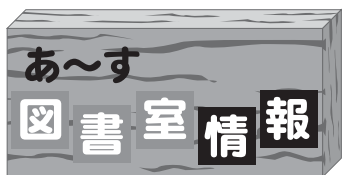

今月の
おすすめ図書



児童図書

ねこまるせんせいのおつきみ

渡辺有一/絵 押川理佐/作
世界文化社

ねこまる先生は、こども園「ごさかなえん」の見習い先生。本物のトラ猫です。ある日、お月見のおだんごを作っていたら、こうちゃんと一緒に空高くとばされてしまっ…。



児童図書

どんぐりむらのおまわりさん

なかやみわ/さく 学研教育出版

村の平和を守るため、どんぐりむらのおまわりさんは、今日もパトロール。男の子いっちは、おまわりさんになれるよう毎日ががんばります。人気の「どんぐりむら」シリーズ最新刊。



一般図書

ソロモンの偽証
第1部 事件

宮部みゆき/著 新潮社

クリスマスの朝、雪の校庭に急降下した14歳。その死は校舎に眠っていた悪意を揺り覚ました…。学校に仕掛けられた史上最強のミステリー。全3部の刊行予定です。



一般図書

こんなに使える
コンパニオンプランツ
伝承農法に学ぶ野菜づくり

木嶋利男/著 家の光協会

キャベツとレタスで害虫防除。そばに植えると、双方あるいは一方がよく育つようになる仲良し植物、「コンパニオンプランツ」の組み合わせと、栽培時のポイントを紹介。

- 開館時間 午前9時～午後5時
- 休館日 毎週月曜日・祝日・年末年始
- 問合せ先 町民総合センターあ～す図書室 電話72-3111

ようこそ！ わたしたちの倶楽部に

スポーツ、音楽、芸術、史話、ボランティアなど町内には活動団体がたくさんあります。このコーナーでは、そんな皆さんの活動を紹介していきます。



しゅんこう和紙ちぎり絵なごやか会

- ◆リーダー／小関恵子さん(手ノ子)
- ◆指導者／高橋和子さん(手ノ子)
- ◆活動内容／ちぎり絵教室(毎月第2・第4水・木曜日9:30~12:00)。地区文化祭、展示会コンクールに出品。手ノ子郵便局に展示
- ◆会員／9名

●なごやか会への入会・見学などのお問い合わせは、お知り合いの会員の方、もしくは小関恵子リーダーまで☎75-2513

◆会員募集対象

経験・年齢・性別・住所問わず誰でも

◆ピーアール

和紙ちぎり絵は、剥いだ和紙を貼り合わせて水彩画のような作品を作り出します。剥がしちぎることによって色の濃淡を作り出し、切り口に毛羽が生じます。そのため作品は淡く柔らかな印象に仕上がります。

「自然の色合いや季節の移り変わりに目が向くようになり、飯豊の自然の豊かさを再認識しています。今月14日まで白鷹町あゆむで展示会を行っています。興味を持たれた方は是非ご覧ください。」と小関恵子さんは話します。



小関さんにとって
ちぎり絵とは…

和やかな時を作ってくれ
るもの

◆小関恵子さん

「雑」などという字を付けられる気の毒なものは幾つあるだろう。雑誌、雑学、雑談、雑念、雑文、雑貨、雑巾、雑炊、雑煮、雑木、雑魚、雑役、雑穀、雑種、雑居、雑踏、雑用、雑費、雑所得や雑収入まである。こうしてみると「雑」のつく言葉は意外にも魅力的だ。踏まれても踏まれても立ち上がる姿から「雑草のよう」に生きよ」との教えもある。

言うまでもなく雑草は、なくてはならないものなのである。かつて、雑草なくしては村の生活は成り立ち得なかった。それは、食料であり、衣類の繊維や染料であり、住まいと生活用具の材料であり、水害を防ぎ水を涵養した。家畜の餌であり、堆肥であった。置賜を中心に数多く残る「草木塔」は、その草への感謝の心を今に伝える碑である。

随分日が短くなった。役場のチャイムがなる頃はもう陽が山に下りる窓の向こうに広がる集落の手前からゆっくりと明暗を分ける境界が遠ざかる。

たわわな稔りの田圃から稲株の幾何学模様が変わって、こんどは畦畔の雑草が主役に躍り出る。それまで雑草は刈り込みと除草の対象でしかなく、すっかり刈り込んだ風景を誰かが好む。畑作では特に雑草を制御できなければ収穫は見込めない。普段は、雑草は悪役である。

平成26年に、第38回全国育樹祭が山形県内で開催されることが決まった。育樹祭は、植樹祭のあとのお手入れをするという慣わしで、平成14年に天皇陛下をお招きして金山町で植樹祭が開催されたことから、育樹祭も金山町で開催される公算が大きい。

そこで、主会場は金山町でも、原発の被害の拡散を防ぎ、数多くの被災者を守った置賜の森と草地に感謝する意味で、第2会場は飯豊町の源流の森にしてメッセージを発信出来ないものだろうかと願っている。現在、置賜3市4町の首長の力強いご賛同を得て運動を展開中である。

広々としておらかな田園散居村、飯豊。その美しい風景とたくましい雑草の精神を受け継ぐ飯豊町。森と草と人々の関わりを考えた。

「雑草」

連載
随想

町長の息づき

40

後藤 幸平

健康福祉課からの健康コラム

health column

健康に関する身近なテーマを2つ取り上げて、皆さんの健康づくりを応援します。



今月の
テーマ

- ・野菜の栄養成分を無駄なく摂る
- ・丈夫な足腰

大きく変わる栄養価

現在は、品種改良やハウス栽培などにより、年中手に入る野菜が多くなりました。しかし、収穫時期によって、栄養価が大きく変わることはご存知ですか。たとえば、ホウレン草は旬である冬期のほうが栄養価が高くなります。ホウレン草にかかわらず、旬の野菜は栄養価が高く、季節に合った作用があります。これから旬を迎える野菜は体を温める働きがあるものが多いのです。

ホウレン草の栄養成分

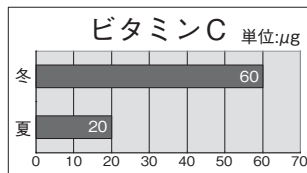
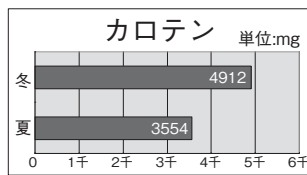

保存方法や調理法でも変化する栄養価

野菜の成分は保存中にも減少してしまいます。野菜の種類によって違いますが、基本的には、常温よりも冷蔵保存のほうが栄養価の損失は少ないですし、冷蔵庫の野菜室のように湿度が高い状態だと、より栄養価の損失を抑えられます。また、調理法でも栄養価は大き

調理法で変化する栄養価

調理法	メリット	デメリット	向いている秋冬野菜
ゆでる	やわらかくなりアクが抜ける。野菜の組織が壊れることで、体に吸収されやすくなる	カリウムやビタミンなどの水溶性の成分が損失。鉄やカルシウムなども損失	春菊、ホウレン草などのアクの強い野菜
蒸す	栄養価の損失が少ない	手間がかかる	アクの強い葉物を除く
焼く	野菜から水分が抜け、うまみが凝縮	加熱時間が長ければ、ビタミン類の損失が大きくなる	サツマイモ、ジャガイモ、ニンジン、キノコなど
炒める	油の効果で、ビタミンA・D・E・K、βカロテンの吸収が高まる	油を使う分カロリーが高い野菜の組織が壊れにくく体に吸収されにくい	サツマイモ、レンコン、チンゲン菜など
揚げる		油を吸収するためとても高カロリー	サツマイモ、レンコンなど

く変化します。たとえば、野菜に多く含まれるビタミンCが熱に弱いことは有名ですが、水にさらす時間によってもビタミンCは失われてしまうのです。

このように、調理法が違うだけで栄養価がずいぶん変わるので、せっかくの栄養素を無駄なく体に取り入れるように調理方法を工夫しましょう。

足腰の筋力アップ上級編

前回は、足の筋力アップやバランス感覚を養うための運動を紹介しました。今回は、レベルアップした運動を紹介します。なお、ふらつきそうな時は必ず何かにつかまって行なってください。回数の目安は10回です。

3. 足で円を描く



◆ バランス練習

- ① 膝を伸ばし、床に円を描くように足を動かす
- ② 反対側も繰り返す

できるだけ深くへ足を動かしましょう

1. しのび足



◆ 歩行練習

- ① 足音をたてないようにそっと歩く

4. バタバタ



◆ 立構

- ① 片足をすこし前に出す
- ② かかとを床につけ、つま先を上げて下ろす
- ③ できるだけ早く繰り返す

2. 立構



- ① イスなどに両手をつく
- ② 片足をもち上げる
- ③ 上げた足と反対側の腕を上げて、3秒保持する
- ④ 反対側も繰り返す

厚生労働省「介護予防マニュアル」より

飯豊町役場

電話 0238-72-2111
FAX 72-3827
ホームページ www.town.iide.yamagata.jp
Eメール iide-info@town.iide.yamagata.jp



「あ～す」	☎72-3111	社会福祉協議会	☎72-3353	東部地区公民館	☎74-2447
町健康福祉課	☎86-2233	ひめさゆり荘	☎74-2011	西部地区公民館	☎75-2111
介護老人保健施設	☎86-2117	スポーツセンター	☎72-3086	中津川地区公民館	☎77-2020
国民健康保険診療所	☎72-2300	中部地区公民館	☎72-2126	飯豊駐在所	☎72-2245
附属中津川診療所	☎77-2330	白樺地区公民館	☎72-2242	中津川駐在所	☎77-2110

開かれた議会を目指して 飯豊町議会 みなさんと語る会

広く町民の皆さんへ議会活動について話し合いをさせていただく機会として「飯豊町議会 みなさんと語る会」を開催いたします。議会に対する意見や町政に対する提言などをお聴きし、議会活動に反映させるとともに、町民に開かれた活力ある議会を目指してまいります。皆さんの参加をお待ちしています。

●開催方法／議員を5人ずつに班編成し、右表の9開場で開催します。



◎開催日時と会場

開催時間は、全会場19:00～21:00です。

期 日	開催地区	開 場
11月5日(月)	樺地区	白樺地区公民館
	小白川地区	小白川公民館
11月6日(火)	高峰地区	高峰多目的集会所
	手ノ子地区	西部地区公民館
11月7日(水)	東部地区	東部地区公民館
	萩生地区	中部地区公民館
11月8日(木)	中津川地区	中津川地区公民館
11月9日(金)	中地区	中公民館
11月16日(金)	黒沢地区	勤労者研修センター

◎問合せ先／役場議会事務局 ☎72-2111内線310・311

育児休業をとるお父さんに 奨励金を支給

◆支給額

育児休業期間1カ月未満：5万円
育児休業期間1カ月以上：10万円

◆支給対象者

県内の事務所などに勤務されている方、または県外の事務所などに勤務されている県内在住の方で、平成24年4月1日から翌年3月31日までに育児休業を取得した男性

◆支給要件

- ①連続して7日以上育児休業を取得していること（勤務日で算定）
- ※公務員を除く
- ②事務所などにおいて県が指定するワーク・ライフ・バランスなどに関するセミナーを受講していること
- ※事前にお問い合わせください

◆申込・問合せ先／県子育て推進部子育て支援課 ☎023-630-3345
FAX023-632-8238

全国糖尿病週間 山形県糖尿病予防の集い

糖尿病に関する講演会とともに医師が皆さんの疑問や質問にお答えします。

◆日時／10月20日(土) 14:00～16:15

◆場所／公立置賜総合病院（川西町）

◆内容

◇講演

○「実演！糖尿病との付き合い方：糖尿病手帳の見かた&減塩レシピ」
講師：劇団し・め・じ

○「透析予防」

講師：公立置賜総合病院
内科科長 高橋俊之氏

◇質問コーナー

公立置賜総合病院医師や米沢市立病院看護師などへの質問コーナー

◆参加料／無料

◆問合せ先

至誠堂総合病院内日本糖尿病協会山形県支部事務局・樋口 ☎023-622-7181

婚活プロジェクト 「おきたまLOVEワゴン」

若者プロデュースの婚活イベント

◎たまコン2012（街コン）

◆日時／11月18日(日) 12:00～17:00

◆場所／小野川温泉（米沢市）

◆募集／20～45歳までの男女各100名

◆参加料／♂6,800円、♀4,500円

※女性の早期申込みは3,900円

◆内容／小野川温泉街で食べ飲み歩きを楽しみながら、会話を楽しむ

◎LOVEMENテナンス（セミナー）

◆日時／11月3日(土)

午後の部14:00～、夜の部18:00～

◆場所／すこやかセンター（米沢市）

◆参加料／無料

◆対象者／たまコンに参加する男性

◆内容／フリーアナウンサー伊藤こず恵氏による話し方講座など

◆申込・問合せ先

置賜広域行政事務組合総務課企画財政係 ☎0238-23-3246

戸籍の窓

(9月届け出分)

ご結婚おめでとうございます

住所 氏名
 (米沢市 前山 英吉さん
 黒沢 金田 妙子さん)

お誕生おめでとうございます

住所 氏名 ご両親
 高峰 伊藤 希唯ちゃん (智 皓
 萩生 小浦 寿斗くん (寿 孝
 椿 伊藤 叶翔くん (晃 徳
 萩生 渡部 彩花ちゃん (貴 史
 萩生 新関 奏翔くん (武 史
 椿 渡部 紅龍くん (司 香
 萩生長岡 龍生くん (健 生
 中小松 稟ちゃん (淳 美
 小白川 菊地 竜生くん (大 輔
 椿 長谷川 清陽くん (春 奈
 (恭 太
 香 織)

心からおくやみ申し上げます

住所 氏名 年齢
 添川 菊地 オミチさん 81
 添川 中洞 塚田 博さん 63
 下屋地 高橋 政次さん 84

※この欄に掲載を望まない場合は届出の際にお申し出てください。

人の動き

9月分 () 内は対前月比			
世帯数	2,407 (7)	転入	8
人口	男	3,897 (4)	転出
	女	4,147 (-3)	出生
計	8,044 (1)	死亡	4

町駅伝競走大会
参加チーム募集

スポーツの秋！3人1チームの駅伝競走や個人競技のマラソンの部で、健脚を競い合しましょう。

◆日時／10月21日(日)
8:30受付 9:30スタート

◆場所
つばき保育園前スタート&ゴール

◆種目・競技方法
 ○小学生男子の部・女子の部
1区間1.5kmを3区間で駅伝します
 ○中学生以上男子の部・女子の部
1区間1.5kmを3区間で駅伝します
 ○マラソン男子の部・女子の部
1.5kmのコースを走ります

◆表彰／各部門3位まで表彰し優勝チームにはメダルを授与

◆申込締切／10月17日(水)
◆申込・問合せ先
町民スポーツセンター ☎72-3086

こころのフェスティバル
講演会開催

◆日時／11月1日(木) 14:30~16:00
◆場所／霞城セントラル(山形市)

◆入場料／無料
◆内容
テーマ：うつ病と現代社会
講師：山形大学医学部精神医学講座 教授 大谷浩一氏

◆申込・問合せ先
吉川記念病院 ☎87-8000

【お詫びと訂正】9月13日発行号7ページ「第一小学校全面改築」の記事の中で、誤りがありました。第一小学校の建設年は、正しくは「昭和46年から48年にかけて」でした。お詫びして訂正いたします。

6次産業化をめざし
フォーラム開催

秋の収穫に感謝！「見て」「ふれて」「食べて」6次産業化に向けた楽しい内容が盛りだくさん！

◆日時／11月7日(水) 13:30~16:30
◆会場／はぎ苑(長井市)

◆内容
 ○基調講演／演題：農産物直売所の充実強化による産出額アップ！(仮)
講師：さがえ西村山農業協同組合 常務理事 齋藤晃一氏
 ○事例紹介／西置賜農業賞受賞者、6次産業化実践者
 ○話題の新品種展示・試食／農産加工品、お米食べ比べ、果樹新品種など
 ◆参加者／西置賜管内の農業関係者
 ◆参加費／無料
 ◆募集人数／100名(先着)
 ◆主催
西置賜農業改良普及事業推進協議会

◆申込・問合せ先／産業振興課農業振興室 ☎72-2111内線262

宇津峠を歩こう会
参加者募集

落葉を踏む音を聴きながら楽しく峠歩きに親しみましょう。

◆日時／11月4日(日) 受付7:30~
◆集合場所／西部地区公民館

◆コース／片道2.7km。8:30(落合地藏尊)→11:00(宇津峠)→12:40(西部地区公民館・芋煮会)

◆服装・持ち物
軽登山姿、雨具、飲料水、軽食など
◆参加費
大人1,500円(芋煮会費・保険料込み)

◆申込方法／下記まで電話・FAX・Eメールでお申し込みください。ただしFAX、Eメールの場合は、保険加入のため氏名・生年月日を必ず明記してください

◆申込締切／10月28日(日)まで
◆申込・問合せ先
手ノ子地区協議会宇津峠部会
部会長・高橋 ☎75-2832 (兼FAX)
携帯 ☎090-7937-5258
Eメール jun-tk@orion.ocn.ne.jp
副部会長・今 ☎75-2310

◇コンバインに乗って稲刈りをしていくと、稲穂の中からイナゴが飛び出してくる。1匹、2匹なら気にも留めないが、前に進むたびにそこかしこから飛び出してくると「佃煮にしたらどれほどの量になるのか」と想像してしまう。しかし、稲刈り中にイナゴ取りなど始めたら日が暮れる。稲刈りは晴れの日に行わないと、田がぬかるみ機械に負荷がかかるし、濡れた稲穂では機械乾燥の時間がのびる。貴重な晴れを無駄にはできない。目の前を飛び交うイナゴを「佃煮にしたら」と思いつくが、コンバインを進める(かつみ)



文化財は、郷土の歴史、民俗、信仰、自然を物語る町の宝。継承し守り続けている人たちがいるから輝く価値がある。



写真／高さ約20m、根元の直径1.72mの御田の杉。登山者と比較すると幹や枝の太さがわかる。左下の写真は、御田の杉付近の湿地に生息する米粒ほどのシジミ。

Treasures in Iide Town

25 おだ 御田の杉

selection

昭和61年度町天然記念物指定

Interview

守り続ける人たち



町山岳会会長

船山清一さん
(椿)

強い生命力と自然界の謎を秘めた樹木

御田の杉は、大日杉登山口から1時間ほど登ったところにあります。手前に水場が発見されるまでは、多くの登山者がここで休息を取ったものでした。不思議なことに、御田の杉の周りに杉はなく、これより標高の高いところに杉は見当たりません。現在の登山道は杉のすぐ脇を通っていますが、以前はもっと南側にあり、そこには湿地があります。言い伝えでは、田植えの儀式を行い豊作を願っていたそうです。湿地には米粒ほどのシジミが生息しており、信仰心の強い方々は、米が貝に姿を変えたと信じていたとのこと。

杉の木肌の苔や、太く成長した幹や枝を見るたびに、過酷な状況下にもかかわらず生き抜いてきた生命力の強さを感じます。

解説

御田の杉

大日杉の登山口から飯豊山に登る途中、ざんげ坂の急坂を過ぎると、標高約1,100メートルの登路わきに御田と称する小さな湿地帯があり、一本杉の巨木がそびえている。樹齢およそ500~600年、樹形は裏日本型のもものと推定される。自然に生えたものか人の手によって植えたものかは不明である。1,000メートル以上の高度で、杉が数百年も生育していることは非常に珍しい。近くには御田明神が祀られており、参詣者は持参した米を蒔き、万作・取木・漆木の三種の枝をもって田植えの模擬をした。「万作とれてうれしい」という言葉にちなみだもの。豊作を祈願し予祝する行事である。

昭和62年3月、御田の杉は町の天然記念物に指定された。