



広報

しいたて

7

9, July
2020
Vol.1120

写真 / 久しぶりの園外保育でサクランボ
狩りを楽しむ子どもたち





the most beautiful
villages
in japan

飯豊町は「日本で最も美しい村」連合に加盟しています。
これからも美しい景観と里山文化に磨きをかけていきます。



飯豊町では、SDGs 未来都市の選定を受けています。
SDGs をより身近に感じていただくために、各記事に関連する目標のアイコンを付けています。



飯豊町プロモーション映像を公開しています。
携帯電話またはスマートフォンでQRコードを読み取っていただくと、映像にリンクします。

- 03 町が50%以上出資する4つの第三セクターについて
経営状況と決算を報告します
- 04 飯豊町消防団 飯豊町消防団新体制スタート
- 06 夏の夜空を“いいで天文台”で眺めてみませんか？
- 08 まちかどNEWS
- 09 新型コロナウイルス感染症に関連した国民健康保険税・
介護保険料の減免について ほか
- 10 児童扶養手当・特別児童扶養手当のお知らせ
- 11 8月1日から国民健康保険・後期高齢者医療保険被保険
者証が新しくなります ほか
- 12 マイナンバーカードを取得するとマイナポイントがもら
える！
- 14 協力隊通信 vol.4
- 15 いいで・ヘリテイジ／町長の見て歩き
- 16 健康 ikiiki プラス
- 17 8月の保健／行事予定8月
- 18 医療と年金の揭示板
- 19 子育てファイル／町民川柳
- 20 あ～す発信局
- 21 納税／暮らしの相談／ハローワーク飯豊町求人情報
住民課生活環境室から
- 22 暮らしの情報／戸籍の窓／人の動き／編集後記
- 24 私とSDGs
～持続可能な私の取り組み～

今月の 表紙



先生方に手を引かれ、満足そうに帰っていく飯豊わくわくこども園幼児部の子どもたち。
サクランボ狩りの最中は「たくさん採ったから見て」と笑顔で見せてくれました。

久しぶりのお出かけ楽しいね
6月15日～16日、町内の幼児施設の子どもたちが中
地区にある農業法人アグリメントなかの果樹園を訪れ、
サクランボ狩りを楽しみました。
梅雨入り後でしたが当日は天気にも恵まれ、アグリ
メントなか取締役の渡部清吉さんは「子どもたちも外
出自粛が続いていたから、開催できてとても良
かった」と目を細めていました。

町が50%以上出資する4つの第三セクターについて

経営状況と決算を報告します

～雇用創出・経済活性化を目指して～

■(株)飯豊町地域振興公社

◇令和元年度決算

売上高…3億3049万円
当期利益…▲2726万円

令和元年度は、これまで取り組んできた中期経営ビジョンをベースにした「売上高の向上」による業績改善と、「業績優先」を重視した施設経営に舵取りを変更した年度でありました。具体的には中津川事業部のホテル「フォレストいいで」の営業を中止しました。このことよって人件費および諸経費が削減され、結果として一定の改善効果を生み出すことができました。

両事業部を合わせた売上高は約3億3049万円(対前年比6.4%の減)、当期純利益は▲2726万円、繰越利益剰余金は▲7143万円となりました。

◆添川事業部

◇しらす荘

売上高は2億974万円(対前年比6.8%の減)となりました。宿泊、日帰り宴会および食堂部門においては新型コロナウイルス感染症の影響を受け、送別会、謝恩会など団体客のキャンセルが相次ぎ、前年を下回る結果となりました。入浴者は約11万2千人(対

◆中津川事業部

◇白川荘および白川湖周辺施設

今年度はホテル「フォレストいいで」の営業休止が中津川地区への観光集客弱体化とならないよう、近隣に近い観光素材を生かしながら集客・誘客に取り組みました。

売上高は1億2075万円(対前年比5.6%の減)となりました。日帰り宴会・食堂・どぶろくおよび売店部門においても新型コロナウイルス感染症の影響を受け、冬季開催予定の集客イベントが中止となり、前年を下回る結果となりました。営業利益は対前年比22.2%改善できたものの、最終的には▲1403万円となりました。

■飯豊めざみの里(株)

◇令和元年度決算

売上高…6億3205万円
当期利益…140万円

令和改元による大型連休商戦を、計画を大きく上回る実績でスタートでき

ました。その後、夏場の異常気象と観光主力となるサクランボや山菜の不作も影響し大型観光バスによる来場客数は減少しました。更に新型コロナウイルス感染症拡大防止に伴う行動の自粛要請もあり3月期の来場客数が大きく減少したことから来館客数は79万4千人(前期比1万9千人減)、売上高は約6億3205万円(対前年比0.9%の減)、当期純利益は140万円、繰越利益剰余金は1853万円となりました。

■(有)どんん平ゆり園

◇令和元年度決算

売上高…4608万円
当期利益…153万円

当期は春から気温の上から下がり、引き続き、長雨の影響からゆりの生育には厳しいシーズンでした。それでも例年より遅い7月に最盛を迎え、ゆりやその他の花々の花持ちがよく、通常料金をいただいた期間は最長となった昨年とほぼ同じ21日間でありました。入園者数は前年度を若干上回ったものの、販売収入は前年度を下回る結果となりました。

総入園者数2万7701名(対前年比0.5%の増)、営業収入は約2074万円(対前年比0.4%の減)となりましたが、当期純利益は153万円を計上し、繰越利益剰余金は▲776万円となりました。

■(有)エルベ

◇令和元年度決算

売上高…3587万円
当期利益…▲244万円

イベントの開催やオードブルの販売など販促活動の効果が表れ始め、来客数、売上高ともに前年度を上回る月が多かったものの、新型コロナウイルス感染症の影響を受け、最終的には売上高は約3587万円(対前年比2.7%の増)、当期純利益は▲244万円、繰越利益剰余金は▲1363万円となりました。

◆問合せ先/役場商工観光課観光交流室

☎87・0523



飯豊町消防団

飯豊町消防団新体制スタート

飯豊町消防団最高幹部および消防関係表彰者紹介

飯豊町消防団 6分団 19部 33班集体

〔令和2年4月1日現在〕

消防団条例定数450名

消防団員実員数423名

(うち機能別団員32名、女性団員29名)

充足率94・0%

平均年齢36・98歳



団長 田辺隆



副団長 山口信英



副団長 舟山純也

【本部分団】



本部分団長
鈴木幸則



本部副分団長
井上雄俊

◎ 団員数 56名
◎ 司令車1台、照明車1台、
防災活動車1台

【第1分団】



第1分団長
富永俊博



第1副分団長
渡部一弘

◎ 担当 中、萩生
◎ 団員数 86名
◎ 積載車3台、軽積載車2
台、小型ポンプ3台

【第2分団】



第2分団長
後藤康則



第2副分団長
長沼秀一

◎ 担当 黒沢、椿
◎ 団員数 76名
◎ 積載車2台、軽積載車4
台、小型ポンプ2台

【第3分団】



第3分団長
浅野克幸



第3副分団長
手塚寛幸

◎ 担当 添川、松原
◎ 団員数 65名
◎ ポンプ車1台、積載車2
台、軽積載車2台

【第4分団】



第4分団長
五十嵐和則



第4副分団長
安部一博

◎ 担当 小白川、高峰、手ノ子
◎ 団員数 99名
◎ ポンプ車1台、積載車2台、
軽積載車5台

【第5分団】



第5分団長
五十嵐信吾



第5副分団長
竹村吉助

◎ 担当 中津川
◎ 団員数 38名
◎ 積載車2台、軽積載車2台



あいさつ 飯豊町消防団 団長 田辺隆

私たち消防団員は、仕事を持ちながら「自分たちの町は自分たちで守る」という郷土愛護の精神に基づき飯豊町民の生命と財産を守るために活動しています。災害が発生した場合は、いち早く駆けつけ迅速に消火活動を行います。また、消火活動のみならず、豪雨災害、行方不明者の捜索などの事案にも出動し、町民の安心安全を守るために昼夜を分かたず活動しています。いつ起きるかかわからない災害に備え日々訓練をし、地域の消防力や防災力を向上させるとともに、町民へ防災意識の啓発を行う予防消防活動も重要であると考えます。

消防団を中核とした地域防災力の充実強化に関する法律が制定されており、その中、消防団は地域防災力の中核として欠かすことが出来ず、これに代わるものが無いとして、その重要性を明記されております。私たち消防団は地域にとって重要な存在であることをより一層自覚して各種訓練に精進し、これからも地域から頼られ、信頼のある消防団でありたいと思います。しかし、少子高齢化などで消防団員の担い手を十分に確保することが困難になっっていることも事実であります。そこで機能別団員が重要であると考えます。消防団員のOBで、日中町内で働いている方に火災時には即座に駆けつ

けて消火活動を行っていただくというものです。今年度から三十二名の機能別団員を確保いたしました。これで日中、団員の手薄な部分をカバーできると考えます。

消防団活動における新型コロナウイルス感染症対策についての基本方針は、「新しい生活様式」を考慮した活動に限定することとします。災害対応に必要となる定期的な施設、車両、資機材の点検整備および巡回は、マスクを着用するとともに適切な身体的距離を確保しながら活動を行います。また、夏季においては、熱中症対策も考慮します。今年度の消防団行事も新型コロナウイルス感染症関連で多数中止となっておりますが、これは団員の安全が第一と考えられるからです。ただ、災害時においては、感染予防対策をしつつ消防力の低下とならないよう、団員の安全に配慮しながら活動を行っていきたいと思います。このたびの対応については、消防団員はもとより、日頃から消防団活動を応援していただいている消防後援会、部落長等会、町民の皆様にも多少なりとも影響があるかもしれませんが、昨今の状況を鑑み現状で考える最善の対応かと思えます。なにとぞご理解の上、消防団活動にご協力をお願いします。

消防関係表彰者

(敬称略)

消防庁長官表彰

【永年勤続功労章】 五十嵐信吾

山形県知事表彰

【永年勤続退団者】 井上和浩、井上昌人、五十嵐政紀、伊藤儀宝、舟山政幸、安部貴志、安部数幸
【金条章】 第3分団第4部
【特別功労章】 長沼秀一、浅野克幸、安部一博
【功労章】 嵐正人、渡部豊、横澤諭、長岡利光、井上義一

【功績章】 手塚剛史、伊藤賢、工島剛、菊地博之、横山智幸、高橋貴洋、井上一樹
【精錬章】 渡部次男、渡部清隆、梅津義浩、菅野大輔、高橋正彦、横澤剛、安部学

【家族功労者表彰】 鈴木るみ
【飯豊町長表彰】

【退団者感謝状】 樋口靖彦、渡部健一、島貫貴、大谷部秀也、志釜達也、多田野良一、富永匠、高橋実、小関大、鈴木洋一

日本消防協会長表彰

【精績章】 孫田智子、五十嵐信吾

【勤続章】 横山利美

山形県消防協会長表彰

【竿頭綬】 第3分団

【優良章】 伊藤建、梅津一樹、長岡恒平、梅津義浩、伊藤昭、田辺友和、大河原良太、井上雄二郎

【永年勤続章】

(35年) 田辺隆

(25年) 伊藤章

(20年) 大谷部秀也、石井陽祐、長岡幸希、渡部勝弘、渡部隆行、長沼秀一、古山隼人、舟山弥寿彦、高橋実、鈴木洋一、安部宗和、横山健春、長岡利光、中善寺一昭

(15年) 坂爪稔、後藤明、島貫俊則、志釜達也、島貫直人、藤原保、後藤拓之、井上博人、小野誠庸、青木健裕、菊地正文、佐原貴志

山形県消防協会西置賜支部長表彰

【機関表彰】 第4分団第4部第1班

【優良消防団員】 小杉美穂、長谷部佑史、島居啓輔、須藤正樹、山口一博、手塚真司、木村朋弥、田制和幸、新野真太郎、志田尚、菊地正文、佐原涉、横山真

【優良消防運転手】 横澤新治、鈴木一毅、伊藤章

飯豊町消防団長表彰

【優良章】 山口紗智、嶋貫朋美、鈴木咲、國分寿稀、木村達也、高橋宏、手塚直亨、佐藤和穂、青木雄太、鈴木洋輔、鈴木司、山口哲也、舟山実、高橋正樹、村上祐樹、伊藤智皓、横山貴也、伊藤太貴、伊藤隼人、伊藤利幸

夏の夜空を『いいで天文台』で眺めてみませんか？

夜空に輝く星々。今年は多彩な天文現象を好条件で観望できます。8月はペルセウス座流星群。8月から10月にかけては木星・土星。そして、10月には地球に大接近する火星。空を見上げれば、満ち欠けを繰り返す月や星々が、いつもと同じように輝いています。今年の夏・秋は星々が描く、夜空のキャンパスを眺めてみましょう。

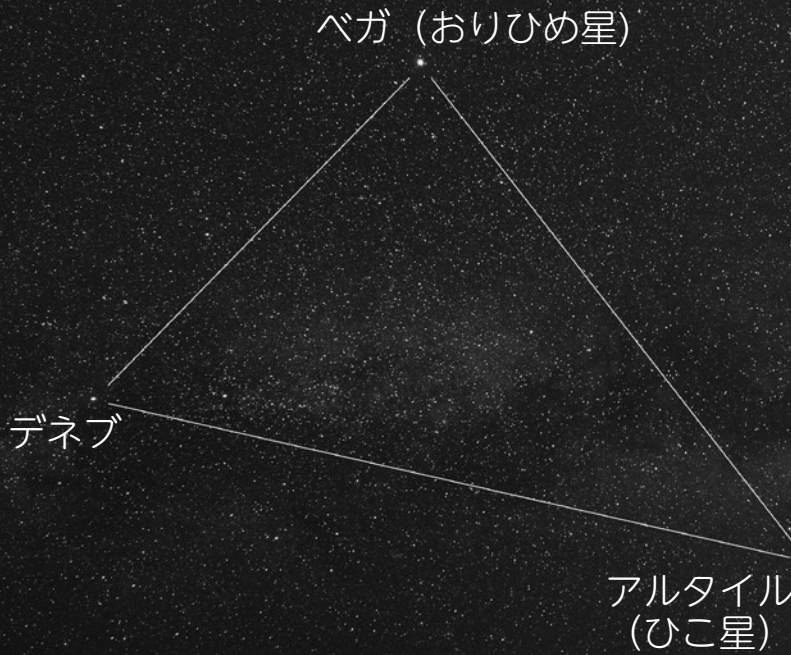

夏の大三角

太陽系の惑星を

見よう

惑星として太陽を周回する8つの星。地球もその一員です。2006年から冥王星が外れ、太陽から近い順に「水金地火木土天海」となりましたが、大人の方々からは「まだ慣れない」という声が聞こえてきそうです。

さて、この間まで宵の空に明るく輝いていた金星は、6月からは明け方に移り、東の空で輝いています。見るためには、遅くとも午前4時前には起きる必要があります。

今年の木星と土星は、並んで射手座の方向にあり、7月後半の午後8時ころには、南東の空低く見えるようになりまます。観望シーズンの到来です。明るさは、土星は0等星、木星がマイナス2等星*ですので、一際明るい方が木星です。この2つは太陽系の2大惑星で、望遠鏡では圧巻の姿を見せてくれます。

そして、今年は何といっても、およそ2年2カ月ぶりに大接近する火星に大注目です。9月下旬の午後8時すぎになって、ようやく東の空低く姿を現します。木星とほぼ同じ明るさで赤っぽく輝くのが特徴です。10月6日、地球に最接近し、10月中は明るく大きな火星を観察することができます。

夏・秋の三日月

- 7月23日
- 8月21日
- 9月19日
- 10月19日

中秋の名月 (十五夜)

10月1日



金星・宵の明星 (2020/ 4/16撮影)



土星 (2019/ 8/ 4撮影)

* 1等星、0等星、-1等星、-2等星と、1つ減るごと2.5倍明るくなります。0等星は、1等星の約2.5倍明るく、-2等星は1等星の約16倍の明るさです。

三日月を見よう

月は私たちの地球に一番近い天体。太陽が沈んでから、西の空に浮かぶ細い月。そこには思わず見惚れる美しい姿があります。

旧暦では、新月を一日月としているので、「三日月」はとても細い月です。

ふだん三日月だと思っている月は、実際には四日月、五日月であることが多いようです。

日没後1時間ほどで沈んでしまうので、西の空を注意深く探してみましよう。

毎日、同じ時間に眺めると、形を変えながら東の方に移動していくことに気づきます。



夏の大三角を見よう

見よう

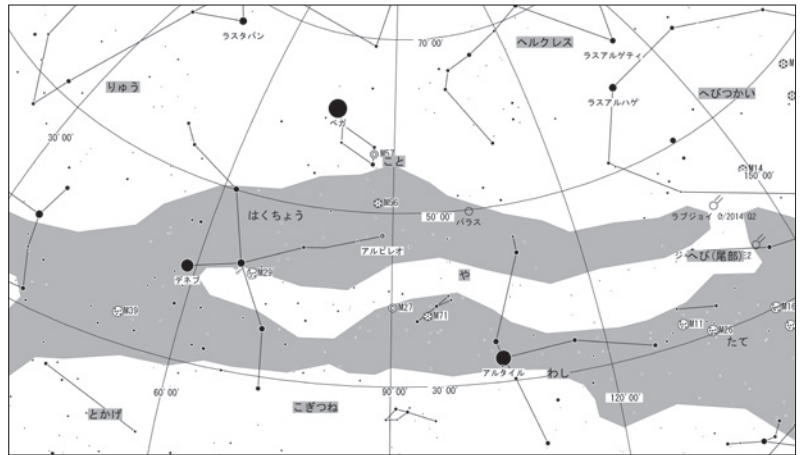

星の名前が分かってくると夜空を見上げるのが楽しくなってきます。

7月下旬から8月上旬の午後8時ころ、東の空に目を向けてみましょう。明るい星が3つ見え、二等辺三角形の並びになっていることに気づきます。

左(北)からデネブ、ベガ(おりひめ星)、アルタイル(ひこ星)といます。

流れ星を見よう

流れ星を見るには夏がベストです。7月下旬から8月中旬まで活動するペルセウス座流星群に注目しましょう。8月12日から13日にかけてがピークです。日没から夜半までは月明かりの影響もなく好条件で観望できます。

夜空全体を広く見渡すように観察するのが、流れ星を見るコツです。



(6月21日に行われた部分日食観望会の様子)

★いいで天文台利用案内★

いいで天文台の利用は、電話にて予約ください。個人・家族など少数での利用は、当日午後5時まで受付します。10人以上の団体は、事前にご相談ください。

また、利用の際は、マスクを持参ください。施設の利用時に、3つの密(密閉空間、密集場所、密接場面)の回避や、「新しい生活様式」を実践いただくために、感染予防の対応についてご案内させていただきます。ご不便をおかけしますが、皆様のご協力をよろしくお願い致します。

★利用料金(個人) / 高校生以上200円 / 小中学生150円 / 未就学児童は無料

★その他 / 全天曇り、雨、強風などのときは公開中止となります

★予約・問合せ先

いいで天文台(中部地区公民館敷地内) ☎87-1758

町社会教育課生涯学習振興室 ☎72-3111

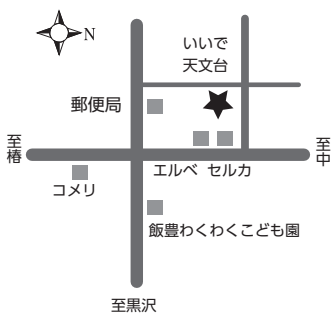

まちかどニュースは、皆さんの広場です。
 地域のできごとやご意見などお気軽にお寄せください。
 役場企画課情報推進室まで（直通 87-0522）



畑のはなしすっぺ～

野菜作りの疑問解決



6月22日、白樺地区公民館で「畑のはなしすっぺ～」が行われました。今回が初めての試みで、畑作業初心者から経験者まで19名が参加しました。参加者は、自宅で栽培しているものや畑に関する疑問を和やかに話し合いました。白樺地区公民館職員の川崎てい子さん（椿）は、「同じ気象条件の中で畑をする者同士の情報交換の場を持ちたいと計画した。これを機会に野菜作りの輪が広がってほしい」と話してくれました。次回は7月20日と8月3日に開催予定です。



いいでゆりの里づくり推進事業

自宅を「ゆり」いっぱい



6月17日から18日にかけて、町内各戸へゆりの球根が配布されました。例年6月に行われる「いいでどんでん平ゆりまつり」が新型コロナウイルス感染症感染拡大の影響を受け中止になったため、自宅の庭先で町花のゆりを楽しんでもらおうと、町・どんでん平ゆり園・めざみの里花卉納品組合が主体となり実施されました。ゆりの球根を受け取った町民は、「早速鉢植えにし、ゆりが咲いたら仏壇に供え、先祖にも見てもらいたい」と笑顔で話してくれました。



6/29

座ってできる健康体操
 (いっぴぐあが家)



6/23

中津川子ども育成会花植え
 (旧中津川小中学校)



6/4

つばき保育園かもしかクラブ
 (つばき保育園)

新型コロナウイルス感染症に関連した

国民健康保険税・介護保険料の減免について

国民健康保険税

◎対象および減免割合

- ① 新型コロナウイルス感染症により、主たる生計維持者が死亡または重篤な傷病を負った世帯の方（保険税の全額）
- ② 新型コロナウイルス感染症の影響により、主たる生計維持者の収入減少が見込まれる世帯の方（保険税の一部を減額）

※減免の割合は前年の合計所得金額により異なります

◎申請要件／世帯の主たる生計維持者について、左記の要件をすべて満たす必要があります。

- ・ 事業収入、不動産収入、山林収入または給与収入のいずれかが、前年に比べて10分の3以上減少する見込みであること
- ・ 減少が見込まれる種類の所得以外の前年の所得の合計額が、400万円以下であること
- ・ 前年の所得の合計額が1000万円以下であること

◎対象となる国民健康保険税

令和2年2月1日から令和3年3月31日までに納期限が到来するもの

◎申請期限／令和3年3月31日
申請書等の様式は、町ホームページからダウンロードが可能です。また、税務室窓口でも配布しています。

◎申請・問合せ先／役場税務会計課税務室
☎ 87-0513

介護保険料(第1号被保険者)

◎対象および減免割合

- ① 新型コロナウイルス感染症により、主たる生計維持者が死亡または重篤な傷病を負った世帯の方（保険税の全額）
- ② 新型コロナウイルス感染症の影響により、主たる生計維持者の収入減少が見込まれる世帯の方（介護保険料の一部を減額）

※減免の割合は前年の合計所得金額により異なります

◎申請要件／世帯の主たる生計維持者について、左記の要件をすべて満たす必要があります。

- ・ 事業収入、不動産収入、山林収入または給与収入のいずれかが、前年に比べて10分の3以上減少する見込みであること
- ・ 減少が見込まれる種類の所得以外の前年の所得の合計額が、400万円以下であること

◎対象となる介護保険料

令和2年2月1日から令和3年3月31日までに納期限が到来するもの

◎申請期限／令和3年3月31日
申請書等の様式は、町ホームページからダウンロードが可能です。また、健康福祉課福祉室（町国民健康保険診療所隣）でも配布しています。

◎申請・問合せ先／町健康福祉課福祉室（町国民健康保険診療所隣）
☎ 86-2233

飯豊町「米沢牛応援キャンペーン」第2弾を実施します！

～米沢牛農家応援プロジェクト事業～

新型コロナウイルス感染症による米沢牛の価格下落対策として、牛肉の消費拡大を促進することで米沢牛の約4割を生産する本町の畜産農家を応援するため、精肉店などと連携し、飯豊町「米沢牛応援キャンペーン」第2弾を実施します。

◆内容／上カルビや赤身肉の米沢牛焼肉用500グラムセットを、お肉屋さんとの協力のもとサービス価格5000円まで値下げし、さらに半額の2500円で300セットを販売します

◆応募方法／官製はがきに本ページの応募券を剥がれないように貼付し、住所・氏名・電話番号を記載し、郵送で応募ください

◆応募期間／令和2年7月15日(水)から8月3日(月)まで。最終日必着応募多数の場合は、抽選で購入者を決定し、後日当選通知を送付します

◆その他

- ・ 申し込みは1世帯1セット限定です
- ・ 官製はがきに応募券が貼付されていない、コピーされた応募券の貼付、記載漏れなどの場合は無効となります
- ・ 当選者の発表は、当選通知の発送をもってかえさせていただきます

◆申込・問合せ先／〒999-0696 飯豊町大字椿2888番地
役場農林振興課農業振興室 ☎ 87-0525

【官製はがき記入例】

(表面)	999-0696 63円	飯豊町大字椿2888番地 役場農林振興課 農業振興室 行
	(裏面)	住所 ○○○○ 氏名 ○○○○ 電話番号 ○○○○ 応募券貼付 ↓

飯豊町「米沢牛
応援キャンペーン」

応募券

※コピーしたものは無効です

児童扶養手当・特別児童扶養手当のお知らせ

児童扶養手当

父または母と生計を同じくしていない18歳以下の児童（一定の障がいがある児童は20歳未満）を扶養している父または母、もしくは父母にかわってその児童を養育している方に支給されます。

◆支給期間／支給対象児童が18歳になった日以降の最初の3月31日まで（一定の障がいがある児童は20歳到達まで）

◆支給額（月額）

区分	全部支給される方	一部支給される方
児童1人	43,160円	所得などに応じて 43,150円 ～10,180円
児童2人	10,190円加算	10,180円～5,100円加算
児童3人以上	1人につき 6,110円加算	1人につき 6,100円～3,060円加算

◆支給制限／次に該当する場合は、手当の一部または全部が支給されません

- ・本人または扶養義務者の所得が一定額以上の場合
- ・公的年金を受けられる場合
- ・特別な理由がないのに働いておらず、求職活動も行っていない場合
- ・認定請求や現況届において虚偽の申請または届け出をした場合

◆支給時期／認定請求した日の属する月の翌月分から支給され、原則年6回（1月、3月、5月、7月、9月、11月）指定された金融機関の口座に振り込まれます

◆問合せ先

役場教育総務課子育て支援室 ☎87-0518

ひとり親世帯臨時特別給付金について

ひとり親世帯を支援するため、児童扶養手当受給者や新型コロナウイルス感染症の影響を受けて家計が急変し収入が減少している方へ、給付金を支給します。申請時期や手続きについては後日お知らせします。

◆対象者・支給額

①児童扶養手当受給者

1世帯5万円、第2子以降1人につき3万円

②新型コロナウイルス感染症の影響を受けて家計が急変し収入が減少している方

1世帯5万円

◆問合せ先

役場教育総務課子育て支援室 ☎87-0518

特別児童扶養手当

精神または身体に障がいのある20歳未満の児童を扶養している父または母、もしくは父母にかわってその児童を養育している方に支給されます。

◆支給期間／精神または身体に重度、もしくは中度の障がいのある児童が、20歳になるまで（障がいの程度は、提出いただく診断書をもとに県が審査します）

◆支給額／障がいの程度に応じて、下記のとおり支給額が決定されます

1級…52,500円 2級…34,970円

◆支給制限／所得が制限限度額を超える場合、支給が全て停止となります

◆支給時期／認定請求した日の属する月の翌月分から支給され、原則年3回（4月・8月・11月）指定された金融機関の口座に振り込まれます

◆問合せ先

町健康福祉課（健康福祉センター内）☎86-2233

児童扶養手当現況届・特別児童扶養手当所得状況届の提出をお忘れなく！

児童扶養手当現況届と特別児童扶養手当所得状況届は、生活状況や前年の所得状況などについて確認し、8月分以降の手当が支給対象になるかどうかの審査を受けるために提出するものです。なお、受給資格がなくなったときはすぐに届け出てください。届け出をしないで手当を受け取っていた場合、受給していた手当額を返還していただくことになります。

【児童扶養手当現況届】

◇受付期間／8月3日(月)～8月31日(月)(土日祝日を除く)

◇受付場所／役場教育総務課子育て支援室

☎87-0518

※受付時間は、8:30～17:15となります。

※延長窓口を毎週月曜日と金曜日に行っています。いずれの日も13:00まで電話予約をしていただくと、18:30まで窓口を延長します。

【特別児童扶養手当所得状況届】

◇受付期間／8月12日(水)～9月11日(金)
(土日を除く)

◇受付場所／町健康福祉課（健康福祉センター内）☎86-2233

※受付時間は、8:30～17:15となります。



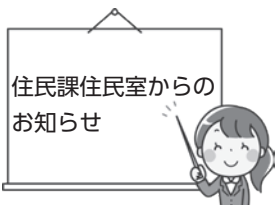

8月1日から 国民健康保険・後期高齢者医療保険被保険者証が 新しくなります

国民健康保険に加入している方

現在使用している国民健康保険被保険者証・高齢受給者証（薄だいたい色）の有効期限は、令和2年7月31日となっています。新しい被保険者証（緑色）を7月下旬に世帯主宛てに郵送しますので、氏名などの記載内容に間違いがないか必ずご確認ください。また、古い被保険者証（薄だいたい色）は8月1日以降に各自で破棄してください。

なお、70歳～74歳の方の窓口での負担割合は前年の所得により判定されるため、8月1日から変更になる場合があります。また、令和3年7月31日までに75歳に到達する方の被保険者証の有効期限は75歳の誕生日の前日までになりますのでご確認ください。

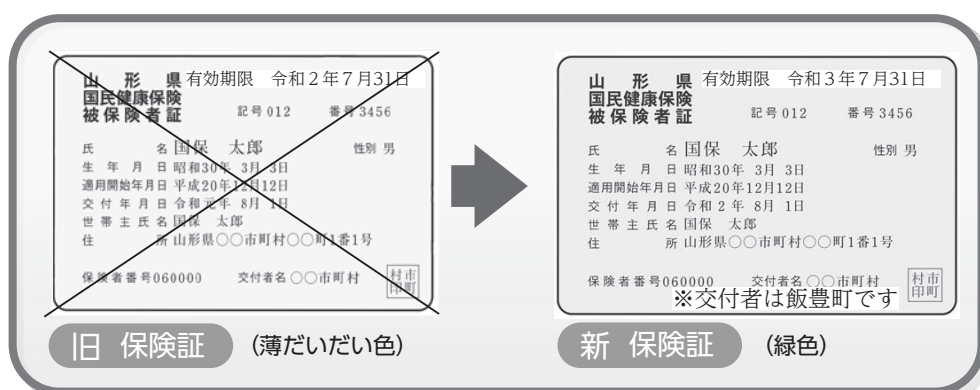

後期高齢者医療保険に加入している方

75歳以上の方と65歳以上で障がい認定を受けた方に交付している後期高齢者医療保険被保険者証（桃色）の有効期限は、令和2年7月31日となっています。新しい被保険者証（水色）を7月下旬に緑色の封筒に入れて個人宛てに郵送します。届きましたら氏名などの記載内容に間違いがないか必ずご確認ください。また、古い被保険者証（桃色）は8月1日以降に各自で破棄してください。

新型コロナウイルス感染症に伴う 国民健康保険および後期高齢者医療保険傷病手当金について

飯豊町の国民健康保険または後期高齢者医療保険に加入中で、新型コロナウイルス感染症に感染または感染の疑いがあることで勤務できなかった方を対象に傷病手当金をお支払いします。

- ◆**対象者**／飯豊町の国民健康保険または後期高齢者医療保険に加入されている方のうち給与所得を受けている被用者で、新型コロナウイルス感染症に感染または感染が疑われることにより勤務できない方
- ◆**申請に必要なもの**／通帳、はんこ（認印）
申請時に勤務先および医療機関から記入してもらう書類がありますので、事前にご相談ください。
- ◆**支給対象期間**／勤務できなくなった日から起算し3日を経過した日から勤務できない期間で、給与などの全部または一部が受けられない期間
- ◆**支給額**／1日当たりの給与などの支給額（直近の継続した3カ月間の給与収入の合計額を就労日数で除した金額）×3分の2×対象日数
※ただし、支給された給与などがある場合は、その額を控除した金額となります
- ◆**適用期間**／令和2年1月1日から9月30日の間で療養のため勤務することができない期間
※ただし、入院が継続する場合などは、最長1年6カ月まで該当します
- ◆**その他**／傷病手当金は非課税所得であり、所得税等は課税されません

◆問合せ先／役場住民課住民室 ☎87-0511



よくある質問に答えます！マイナポイントQ&A



(1)マイナポイントはいつから使えるの？

マイナポイントは、令和2年9月以降のチャージやお買い物をした金額に対し付与され、付与されたあとから使うことができます。ポイント付与のタイミングは決済サービスによって異なります。

(2)マイナポイントはいつまで使えるの？

選択したキャッシュレス決済サービスのポイントの利用期限まで使えます。各事業者で異なりますのでご確認ください。必要があります。

(3)スマートフォンやパソコンを普段使わないけどポイントがほしい。どうしたらいいの？

マイナポイントの予約、キャッシュレス決済サービスの申し込みともに、役場住民課窓口でできます。マイナンバーカードを持ってお気軽にお越しください。※数字4桁の暗証番号が必要です

(4)マイナンバーカードは買い物の際に必要なの？カードの中にお金をチャージするの？

買い物の際には必要ありません。また、カードの中にお金をチャージすることはできません。マイナンバーカードは、マイナポイントの予約および決済サービスの申し込み手続きにのみ必要です。

(5)どんなキャッシュレス決済サービスがマイナポイントをもらえる対象なの？

nanaco(ナナコ)、CoGCa(コジカ)、Suica(スイカ)、PayPay(ペイペイ)、メル Pay、楽天 Pay、au PAY Fami Pay、LINE Pay、WAON、ドコモd払い、銀行のクレジットカードなどです。詳細はマイナポイントサイトで確認できます。

(6)キャッシュレス決済サービスは使わない子供もマイナポイントを予約できるの？

マイナポイントの予約はだれでもできます。また、例えば、自分のカードで nanaco での決済を申し込み、子供のカードで PayPay での決済を申し込むと、最大で合計4万円のお買い物に対し1万ポイントがもらえることとなります。ぜひご家族でお申し込みください。

～マイナンバー「通知カード」廃止のお知らせ～

マイナンバー制度開始当初にみなさんに送付された、マイナンバーの「通知カード」が廃止されることとなりました。今後、出生や海外からの転入により新たにマイナンバーが付番される方には、「個人番号通知書」によりマイナンバーが通知されます。

現在、通知カードをお持ちの方は、氏名や住所が住民票上の記載と一致しているものであれば、マイナンバーを証する書類として引き続きご利用いただけます。しかし、氏名や住所に変更があった場合は、通知カードの記載事項を変更することはできず、マイナンバーを証する書類として利用できません。マイナンバーを証することができる書類は以下のとおりです。

- ・マイナンバーカード
- ・マイナンバーが記載された住民票または住民票記載事項証明書(役場で取得できます※有料)
- ・氏名や住所の記載が最新の状態の通知カード

ぜひこの機会にマイナンバーカードを取得してください。ご不明な点はお気軽にお問い合わせください。

マイナンバーカードを取得すると マイナポイントがもらえる!

令和2年9月から、マイナンバーカードをお持ちの方を対象にした消費活性化策として、キャッシュレス決済でのお買い物に対し、**25%**の、ポイント還元事業が行われます。

■マイナポイントとは??

- ①マイナンバーカードを取得し、
- ②カードでマイナポイントを予約した人を対象に、
- ③選択したキャッシュレス決済サービスで買い物に使えるポイントを国が付与する仕組みです。

詳しくはこちら▶
[マイナポイント
専用サイト]



■どんないいことがあるの??

- ◎キャッシュレスで2万円のチャージまたは買い物をすると、1人あたり上限5,000円分のマイナポイントがもらえます!(令和2年9月~令和3年3月までの合計で2万円までです)
- ◎使いたいキャッシュレス決済サービスは、自分で1つ選ぶことができます!
※マイナンバーカード1枚に対し、選択できる決済サービスは1つです。
※キャッシュレス決済サービスを複数利用している方は、家族のマイナンバーカードなどを用いて複数の決済サービスを申し込むことができます。

■ポイントをもらうには??~簡単3step~

👉step①マイナンバーカードを準備しよう!



- まだ持っていない方
- すでに持っている方

マイナンバーカードを申請!
申請から取得できるまで1カ月程度かかりますので早めに申請してください。申請方法は広報いいで4月号にも掲載しています。

👉step②マイナポイント予約

スマホアプリまたはパソコンから専用サイトにアクセスしてマイナンバーカードを読み取り、マイナポイントを予約します。

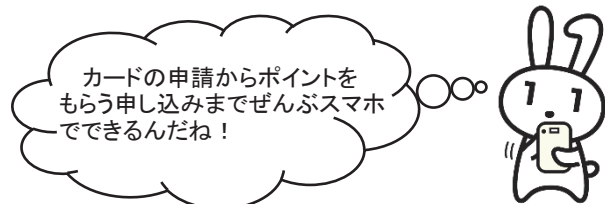

👉step③決済サービスを申し込む

スマホアプリまたはパソコンから専用サイトにアクセスして、キャッシュレス決済サービスを1つ選択し、マイナンバーカードを使って申し込みます。

【ゴール】令和2年9月から!!
選択したキャッシュレス決済へのチャージ金額、またはキャッシュレス決済でのお買い物金額に対し、25%のポイントが還元されます。

協力隊通信 vol. 4



地域おこし協力隊 移住定住コンシェルジュ 家財 綾

◆役場企画課総合政策室 ☎87-0521

新型コロナウイルス感染症の影響により、一時中止していた移住希望者の現地対応を再開しました。空き家バンクにおいては空き家の登録や利用希望者も増えてきています。6月は4件の空き家内覧会を実施しました。「自然豊かなところで暮らしたい」と首都圏からの問い合わせも頂いており、電話やメール、オンラインも活用しながら、対応していきたいと思います。

空き家・移住相談実績 (5月21日～6月20日)

◇移住相談件数	9件
◇移住者数	0名
◇空き家バンク新規登録件数	1件
◇空き家バンク問い合わせ件数	4件

「農業にチャレンジしたい」「体験農園を借りたい」「自然豊かなところに住みたい」「飲食に関わることを計画している」等の問い合わせをいただいています。

菅コースター作り挑戦！

先日Facebookを見ていたらとても素敵なコースターを発見！中津川に移住し、雪室珈琲を販売していらっしゃる船渡川さんの作品。あまりに素敵で「買えませんか？」と連絡してみたところ、「作ってみませんか？」と誘っていただき、菅コースター作り体験に行ってきました！

まずは菅の準備から。①三角になっている菅を割く②土台に菅を巻き付けていく(乾燥していると割れやすいので霧吹きで水をかけながら)③最後にカラー糸で模様付け♪

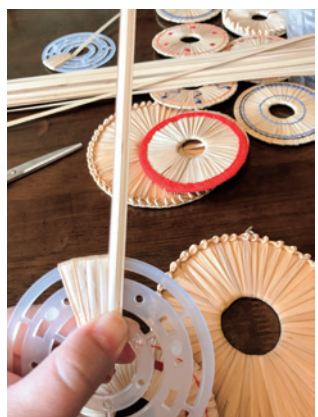

初めて菅を触りました。方向によって手を切りやすいとのことでしたが、早速切りました(笑)。次回はぜひおん難易度が高くなるかとは思いますが、菅笠作りにも挑戦したいです！



「みんなの家」にお邪魔しました！

毎週木曜日、椿で開催されている「みんなの家」にお邪魔させていただきました！ちょうど苔玉づくりの日♪私も一緒に初体験。体験後は皆さんで展覧会を行いました。暑い日も涼しく感じられます。

新型コロナウイルス感染症の影響でなかなか集まるのができませんでしたが、待ちに待った地域の居場所の再開です。若い人たちが集まることのできる場所もあるといいなと思いました。



移住フェアに出展します！

東京交通会館で開催される「東北U・Iターン大相談会」に飯豊町も出展します。東北6県の自治体・団体が集合し、仕事・住まい・移住支援等を行います。フェアの様子は次号報告します！お楽しみに♪



終わりに

6月上旬に農家民宿のお母さんから宇津沢地区のひめさゆりが見頃との情報をいただき、見に行ってきました！年々減っているというひめさゆりに咲いていました。





飯豊遺産

いいで・ヘリテージ ⑤2

飯豊町歴史文化基本構想③

前回お話ししたように、地域社会において文化財を守り継承していくためには、人手や資金不足といった問題があります。特に資金不足は文化財にとって大きな課題です。よって飯豊町歴史文化基本構想では、この資金を補う「もの」を模索する必要があります。その結果、導き出した答えが「専門性」と「協働体制」です。

飯豊町には、地域の歴史文化を研究する「飯豊史話会」や、宇津峠や中村観音堂といった文化財を中心に活動を行っている町民団体があります。これらの団体には、地域の歴史に詳しい郷土史家や地域の文化を生かしたまちづくりなどを目指す活動家といった専門性を有した方々がおられます。また行政に専門知識を有した職員がいることも重要です。専門知識があれば、今まで高額で委託していたような事業が手前で解決することがありますし、大学など外部の専門家とのネットワークを活用して問題を解決することもできます。

このような知識を有した郷土史家、活動家、専門職員が、その知識をうまく運用すれば、文化財を守り継承していくための事業に必要な費用は減少します。そしてその専門性を有効に運用するため、まず町民団体と行政が協働体制を構築します。この協働体制は、町の文化財におこる様々な問題に対して協力し対処していくこととなります。

そしてもう一つ、文化財を守り伝えていくために最も重要なことは、住民の皆さんに自身の住んでいる地域の文化財の存在と価値を知り、協働していただくことです。



専門家による木地師の墓の修復

問合せ先／町社会教育課生涯学習振興室 ☎ 72-3111

連載

随想 町長の目と歩き

125

『野性』

後藤 幸平

迷子のクマ、そんな印象だった。

役場の周辺でクマが遊んでいる。三日間だったか五日間だったか、それよりも以前からか、屋敷林や辺りの藪、住宅地を行き来して、幾度も森の方角へ追い返そうとしてもまた戻ってくる。職員も警察も消防も必死だ。そしてついに、役場駐車場の大きな排水溝に入り込んだのを確認。一件落着かど誰かが事態の収束を描いた。しかし一晩経つての翌朝、なんとそこに彼、いや彼女はいなかったのである。いったいどこに消えたのか、懸命な捜索の結果、排水溝に繋がる側溝で発見。それなら吹き矢だ、いや麻酔銃などと各方面から検討の後、県から緊急に派遣していただいた獣医師が麻酔薬を打って眠らせ、ようやく無事捕獲した。獣医師によれば皮膚感染症を患っておりこのまま山には帰せない、帰せば生きて行けないとおっしゃる。さて、どうしたものかと思案の末、小国町大石沢に野生動物の治療に關わっていただけの獣医師がおられるのと、さっそくその獣医師に治療を依

頼することとなった。それから一か月経過、いまは急速に回復しておりバナナとクルミをよく食べている。

これほど頻繁に現れるようになった野生動物との向き合い方はどうすればいいのだろうか。クマに限らずサル、イノシシ、カモシカなど飯豊町は野生の王国である。農作物被害が頻発し人間に危害を加えることもまれにある。しかし、見つけたら駆除ということだけでは課題は解決しない。専門家の話によると、親グマの駆除によって子グマは山での暮らし方を学べなくなっているという。

自然との共生がまちづくりの根幹だ。野生動物との共生を改めて考えたい。最近、人間社会とその行動に首を傾げたくなくなることが少なくない。何故なんだと。そのとき、人間の内側に潜む野性、生存本能が為さしめる行動との見方に立てば分かりやすい。私たちは野生動物ではない、しかし種の起源を辿れば野性を共有する生き物である。

野性を失いつつあるクマ、人間に潜む野性。野性に注目。



17 パートナシップで
目標を達成しよう



3 すべての人に
健康と福祉を

健康 ikiiki +では、町健康福祉センター（町健康福祉課・町国民健康保険診療所）から、季節ごとに旬な話題をお届けし、町民の皆さんの健康づくりを応援します。



今月の テーマ 新型コロナウイルスと 熱中症予防対策

◇新しい生活様式と熱中症予防

今年の夏は、新型コロナウイルスの出現により、例年とは違う熱中症対策が必要となります。

新しい生活様式の感染防止の3つの基本である①身体的距離の確保、②マスクの着用、③手洗いや3密（密集、密接、密閉）を避ける等の生活様式を実践しながら、熱中症予防も心がけるようにしましょう。

◇熱中症予防の具体的な行動について

適宜マスクを外しましょう

夏期の気温・湿度が高い中でマスクを着用すると、熱中症のリスクが高くなる恐れがあります。このため、屋外で人と十分な距離（2m以上）が確保できる場合には、熱中症のリスクを考慮し、マスクを外すようにしましょう。



小まめに水分補給しましょう

マスクをしている場合には、強い負荷の作業や運動は避け、のどが渇いていなくても水分補給をしましょう。一般的に、食事以外に1日当たり1.2リットルの水分の摂取が目安とされています。一度にたくさん飲むことよりも、少しの量を小まめに飲む方が効果的です。

激しい運動、作業を行ったとき、多くの汗をかいたときは塩分も補給しましょう。



冷房時も換気をしましょう

新型コロナウイルス感染症を予防するためには、冷房時でも窓を開けて換気する必要があります。換気をすることで、室内温度が一時的に高くなるので、その後の温度調節も小まめに設定していきましょう。

高齢者、子ども、障がいを持った方などは熱中症になり易いため、十分に注意しましょう。



日頃から健康管理や暑さに備えた体づくりをしましょう

日頃の体温測定、健康チェックは、新型コロナウイルス感染予防と熱中症予防の両方に効果があります。体調が悪いと感じたときは、無理せず自宅で静養しましょう。

また、暑くなり始めの時期から適度に運動（「やや暑い環境」で「ややきつい」と感じる強度で、毎日30分程度）を心掛け、身体が暑さに慣れるようにしましょう。

※ただし、その際は水分補給を忘れずに、無理のない範囲で実施してください。



行事予定 8月



・8月の保健・



1	土	キララ☆アスリートクラブ 9:00～ (光洋精機アスリートフィールド)
2	日	
3	月	
4	火	レディース検診 13:00～ (南陽検診センター)
5	水	キララ☆ピラティス教室 10:00～ (東部地区公民館) キララ☆アスリートクラブ 18:30～ (光洋精機アスリートフィールド)
6	木	
7	金	キララ☆アスリートクラブ 18:30～ (光洋精機アスリートフィールド)
8	土	キララ☆書道教室 9:00～ (中部地区公民館) キララ☆アスリートクラブ 9:00～ (光洋精機アスリートフィールド)
9	日	
10	月	
11	火	萩生地区総合健診 7:30～ (中部地区公民館)
12	水	萩生地区総合健診 7:30～ (中部地区公民館)
13	木	
14	金	
15	土	
16	日	
17	月	添川地区人間ドック 7:00～ (南陽検診センター)
18	火	
19	水	キララ☆ピラティス教室 10:00～ (西部地区公民館) レディース検診 13:00～ (南陽検診センター) キララ☆アスリートクラブ 18:30～ (光洋精機アスリートフィールド)
20	木	
21	金	キララ☆アスリートクラブ 18:30～ (光洋精機アスリートフィールド)
22	土	キララ☆書道教室 9:00～ (中部地区公民館) キララ☆アスリートクラブ 9:00～ (光洋精機アスリートフィールド)
23	日	
24	月	手ノ子地区総合健診 7:30～ (西部地区公民館)
25	火	手ノ子・高峰地区総合健診 7:30～ (西部地区公民館) 飯豊町農業委員会総会 9:30～ (役場)
26	水	キララ☆アスリートクラブ 18:30～ (光洋精機アスリートフィールド)
27	木	
28	金	キララ☆アスリートクラブ 18:30～ (光洋精機アスリートフィールド)
29	土	キララ☆アスリートクラブ 9:00～ (光洋精機アスリートフィールド)
30	日	
31	月	

幼児歯科健診

◆日時／8月20日(木)13:00までおいでください

◆対象者

- ①平成29年3月・6月・7月生まれ
- ②平成30年3月・4月・5月生まれ
- ③令和元年5月・8月生まれ

◆場所／健康福祉センター

◆持ち物／母子健康手帳、子ども用歯ブラシ、健診料金500円

母子健康手帳交付

◆期日／月曜日～金曜日 (祝日除く)

◆時間／8:30～17:00

◆場所／健康福祉センター

◆内容／妊娠届出時の健康相談

※随時交付いたしますが、保健師が不在の場合がありますので、必ず事前にお電話ください

パパママ教室 (1回目)

◆日時／8月5日(水)13:30～16:30

◆対象者／令和2年12月・令和3年1月出産予定の初妊婦と夫

◆場所／長井市保健センター

◆持ち物／母子健康手帳、母子健康手帳副読本(母子健康手帳交付時に配布)、筆記用具

9月の乳幼児健診日程

◎4カ月児・9カ月児健診

◆日時／9月11日(金)13:00までおいでください

◆対象者／4カ月児／令和2年5月生まれ

9カ月児／令和元年11月・12月・令和2年1月生まれ

◎1歳6カ月児健診

◆日時／9月3日(木)13:00までおいでください

◆対象者／平成31年1月・2月生まれ

◎幼児歯科健診

◆日時／9月17日(木)13:00までおいでください

◆対象者／①平成29年4月・5月・11月・12月生まれ

②平成30年1月・2月・令和元年9月生まれ

子育て相談のお知らせ

子育てがうまくいかない、子どもの成長・発達で気になることがあるなど、子育てに悩んでいませんか。専門の臨床心理士が無料で相談に応じます。希望する場合は事前にお申し込みください。

◆日時／7月17日(金)、10月9日(金)、12月18日(金)、令和3年3月12日(金) 13:00～16:00

◆場所／健康福祉センター

◆申込方法／下記まで電話で申し込み

◆その他／保健師が随時相談に応じますので、お気軽にお問い合わせください

◆問合せ先／町健康福祉課健康医療室

☎86-2338

※日程は発行時のものです。変更の可能性があります。

医療と年金の

掲示板

国民年金保険料を納めるのが困難なときは…

保険料免除・納付猶予の申請手続きを！

[令和2年度の申請は7月から受付開始]

収入の減少、失業などの経済的な理由で保険料の納付が困難なときは、申請をして日本年金機構から承認されると保険料が免除される制度があります。

(1)保険料免除制度…所得に応じて「全額免除」「4分の3免除」「半額免除」「4分の1免除」の免除を受けられる制度です

◆対象となる方／申請者本人・配偶者・世帯主それぞれの前年所得が一定基準以下の方

※一部納付を承認された場合でも保険料を納めないと未納期間扱いとなりますのでご注意ください。

(2)納付猶予制度…20歳以上50歳未満の方に限り利用できる制度です

◆対象となる方／申請者本人・配偶者それぞれの前年所得が一定基準以下の方

◆(1)(2)両制度の承認期間／7月から翌年6月まで

(3)学生納付特例制度

20歳以上の学生の方が利用できる制度です

◆承認期間／4月から翌年3月まで

[手続方法・必要書類] 下記の物を持参し、役場住民課住民室①窓口で手続きしてください(申請書の郵送も可)。

- 年金手帳・マイナンバーがわかるもの
- はんこ(本人署名の場合は不要)
- 失業などを理由とするときは、雇用保険被保険者受給資格者証や離職票(コピー可)
- 学生の方は、申請する期間に学生である(あった)ことがわかる書類(学生証、在学証明書等)

[留意事項]

- さかのぼって申請できる期間は、申請時点から2年1カ月前までの期間です。
- 免除などが承認された期間について、10年以内であれば保険料を納付できる「追納制度」があります。追納することで、将来受け取る老齢基礎年金の額を増やすことができます。

新型コロナウイルス感染症の影響により収入が減少した方は、簡易な方法で保険料免除の申請ができます。手続方法や申請書等は日本年金機構ホームページをご覧ください。

◆問合せ先／役場住民課住民室 ☎87-0511

国民健康保険診療所からのお知らせ

8月の診療予定をお知らせします。

※空欄は休診日です。診療体制の変更がありますのでご注意ください。



◆国民健康保険診療所(椿) ☎72-2300

	月	火	水	木	金	土	日
						1日	2日
午前							
午後							
	3日	4日	5日	6日	7日	8日	9日
午前	○	○	○	○	○		
午後	○	○			○		
	10日	11日	12日	13日	14日	15日	16日
午前	(祝日)	○代診	○	(休診)	○代診		
午後		(休診)	(休診)	(休診)	(休診)		
	17日	18日	19日	20日	21日	22日	23日
午前	○	○	○	○	○		
午後	○	○			○		
	24日/31日	25日	26日	27日	28日	29日	30日
午前	○	○	○	○	○		
午後	○	○			○		

【受付時間】 午前 8:30～11:30 午後 1:30～4:00

- 水・木曜日の午後は、訪問診療などのため休診となります。
- 小児の予防接種は、月・火・金曜日の午後4時から行います。
- 予防接種は、ワクチン手配の都合上、事前にご予約ください。

◆付属中津川診療所 ☎77-2330

	月	火	水	木	金	土	日
						1日	2日
午前							
午後							
	3日	4日	5日	6日	7日	8日	9日
午前	○		○				
午後				○			
	10日	11日	12日	13日	14日	15日	16日
午前	(祝日)		○	(休診)			
午後							
	17日	18日	19日	20日	21日	22日	23日
午前	○		○				
午後				○			
	24日/31日	25日	26日	27日	28日	29日	30日
午前	代診予定/○		○				
午後				○			

【受付時間】 午前 8:30～11:30 午後 1:00～4:00

- 診療日は月・水曜日の午前、木曜日の午後となります。
- 血液検査は、月・水曜日に行います。
- 予防接種は、ワクチン手配の都合上、事前にご予約ください。

子育てFILE

こどもみらい館の予定表

(7月の日程)

7月は3つの密（密閉・密集・密接）にならないよう気を付けながら、事業を行います。8月の事業は今後の状況に応じて対応させていただきます。みなさんのご来館をお待ちしています。

7月15日(水)10:45～避難訓練

29日(水)10:45～かんがる一広場 (要申込)

◆汗の始末を忘れずに

汗をそのままにしておくと、あせもの原因にもなります。汗拭きタオルを持参し、こまめに拭いてあげましょう。

◆水分補給を大切に

水分補給は大切ですが、糖分の多い飲み物は、とりすぎると食欲が落ち体力低下にもつながります。気を付けましょう。

●こどもみらい館 ☎72-3336

開館日/火曜日から土曜日 休館日/月曜日、日曜日、祝日
利用時間/8:30～12:00、13:00～17:00



とがしひろとくん



そんたれいなちゃん

町内に在住の方で、小学校入学前のお子さんの写真掲載を希望される方は、メール(iide-info@town.iide.yamagata.jp)に名前・性別を記入して送付ください。

●問合せ先

役場企画課情報推進室
☎87-0522



メール送信用
QRコード



町民川柳



—お題／「星」「空」
または自由題—



八十路にて 星空見るも すてきかな

中 長岡 ふみ

夏の夜 一人静かに 星見上げ

中 長岡 栄子

星月夜 我にウインク 星ありき

中 丹野 美恵子

昼さがり 晴れ渡る青空 すつきりと

中 舟山 かよ

流れ星 コロナウイルス 連れてって

中 坂爪 千ヨ

星空を 仰ぎ見つめし 心癒しつ、

中 長岡 幸子

満天の 星に願うは コロナ抑

中 大谷部 サヨ

脱コロナ 星空見上げて 祈りたい

中 長岡 日出子

コロナ去れ 夜空の光 願いあれ

萩生 梅津 クニ子

夕焼け空に 何をえがく 鳥たちよ

萩生 屋嶋 茂子

今年も 田植え終えたと 空見あげ

萩生 梅津 芙美子

夏の空 きれいに光る 流れ星

萩生 高橋 ふみ

夜空を見上げ 月はまんまる 星はない

萩生 遠藤 なつ

天高く 流れる雲よ 空の下

萩生 井上 ヨシ

星ながめ コロナ立ち去れ 願うなり

萩生 ツネコ(雅号)

寝苦しさに フトンをけとばし 星に見られ

萩生 松田 昭子

窓を開け 明日も天気だ 親子星

萩生 鈴木 尚子

梅雨空 つばめ飛び交う 姿なし

添川 おばんちゃん(雅号)

◆お題／「山」または自由題

◆応募方法/掲載号の前月の第4木曜日までに、未発表の自作の川柳と住所、電話番号、氏名(または雅号)を明記のうえ、はがきまたは

◆提出・問合せ先/役場企画課情報推進室 ☎87-0522 FAX 72-3827

飯豊町民の歌「いつも心に」

平成23年、「あ～す」開館20周年を記念して、合唱組曲「ラブリイ・ホームタウン～ふるさとに捧げる6つの讃歌～」の第6楽章「いつも心に」が町民の歌として制定されました。作詞は町芸術文化振興専門員の村田さち子先生、作曲は白石哲也先生。飯豊町の美しい自然景観と郷土愛をテーマにした曲です。「いつも心に」は、めざまみの里まつりやめざまみの里音楽祭において毎年参加者全員で合唱をしており、子どもから大人まで世代を超えて歌い続けられています。歌っていると目の前に飯豊の風景が思い浮かび、心穏やかになる歌です。

飯豊町民の歌

いつも心に

村田さち子 作詞
白石 哲也 作曲

オーラブリータウン マイホームタウン
みわたせば 屋敷林の モザイク模様
みなれたはずの 景色なのに
心をうつつして いつもかわる
ああ わすれない わすれられない
あの空 あの山 あの川
そして あの
マイホームタウン いつも心に

オーラブリータウン マイホームタウン
それぞれの 夢を追いかけて 遠く離れても
せせらぎの歌 どこかで聞けば
心にあふれる ふるさと慕情
ああ わすれない わすれられない
あの空 あの山 あの川
そして あの
マイホームタウン いつも心に

平成23年11月19日制定

あ～す発信局

町民総合センター「あ～す」

- 休館日 毎週月曜日、祝日、年末年始
- 問合せ先 ☎72-3111



「あ～す」正面には、歌詞を刻んだ歌碑が建立されています。

お立ち寄りの際にはぜひご覧ください。

あ～す 図書室情報



飯豊町
町民総合センター
「あ～す」図書室
☎72-3111

8月の開館日 ■は閉館日

日	月	火	水	木	金	土
						1
2	3	4	5	6	7	8
9	10	11	12	13	14	15
16	17	18	19	20	21	22
23/30	24/31	25	26	27	28	29

開館時間 9:00～19:00

新着図書



カケラ
湊かなえ/著

図解身近にあふれる
「化学」が3時間でわかる本
齋藤勝裕/著



今月のおすすめの本

一般図書



告解

薬丸岳/著 出版/講談社

飲酒運転中、1人の老女の命を奪ってしまった大学生の籬翔太。懲役4年を超える実刑を下された翔太を、被害者の夫は「ある思い」を胸に待ち続け…。贖罪の在り方を問う物語。『小説現代』掲載を大幅に加筆・修正し単行本化。

児童図書



ソラタとヒナタ

かのゆうこ/作 出版/講談社

ソラタとヒナタはフリーマーケットに出かけました。広場は楽しんでる人たちでおおにぎわい。ヒナタがこわそうなおおかみさんから買ったものは…? 「フリーマーケットへいこう」など、4つのおはなしを収録。

新着児童書



コンパスが南をさすとき地球のN極とS極が引っくり返るなぞに挑む
陰山聡/著

ひとはなくもの
みやのすみれ/作
やべみつのり/絵



今月の展示コーナー

7月の展示コーナーは夏特集です。小中学生の夏休みに読みたい本や、その他生活に関する実用書などを展示します。また、課題図書も展示しますので読書感想文にぜひお役立てください。



納 税

住民税・国保税
 ・納期限／8月31日(月)
 ・問合せ先
 役場税務会計課税務室
 ☎87-0512、87-0513

8月

税金、水道料などの公共料金のお支払いは、
 便利な口座振替を利用しましょう！
 口座振替の手続きは希望する金融機関窓口で。

暮らしの相談

8月

人権相談	日 時：8月7日(金) 13:00～15:00 会 場：町民総合センター「あ～す」 問合せ先：役場住民課生活環境室 (☎87-0514)
心配ごと相談	日 時：8月21日(金) 13:00～15:00 会 場：町社会福祉協議会 問合せ先：町社会福祉協議会 (☎72-3353)

ハローワーク 飯豊町求人情報

飯豊町内のハローワークの求人情報を掲載します。

◇令和2年5月22日以降に登録された令和2年6月19日現在の町内求人情報を受け付け順に掲載しています。雇用の状況により、募集が停止されている場合があります。

◇事業所によっては複数の職種の募集がありますが、掲載枠の関係上、一部省略しています。

◇雇用形態は、正＝正規社員、非＝非正規社員、パ＝パート労働者で表記しています。

◇詳しくは、町ホームページかハローワーク長井にお問い合わせください。

◆問合せ先

ハローワーク長井 ☎84-8609
 役場商工観光課産業連携室 ☎87-0569

事業所名	職 種	雇用形態
(株)並木製作所 山形工場	貴金属の製作・加工	パ
(社福)飯豊町社会福祉協議会	ヘルパー(介護職員・介護補助員)	非・パ
(株)三ツ柳道路	土木施工管理技士【幹部候補】、一般土木作業員	正
(有)渡部製材所	木材加工スタッフ	正
(株)大岸製作所 山形工場	MCオペレーター(飯豊製造部)	正
愛昭運輸(株)	ドライバー	正
車匠 ヨシダ 吉田浩之	自動車整備	非
中津川バイオマス(株)	大型トラックの運転手	正
山形おきたま農業協同組合	金融店舗窓口業務	非
(有)光警備保障	警備員	正
(株)アクト	介護員、調理および清掃	正・パ
(株)コメリ	販売・店舗運営職(リージョナル社員)	正
(社福)いいで福祉会	栄養士	非

住民課生活環境室から

～夏休みシーズン～ 安全な楽しい夏に



「明るいやまがた、夏の安全県民運動が行われます。夏は暑さや気の緩みから車・水の事故が多くなりがちです。また、気持ちが開放的になり、青少年の非行・犯罪も多くなる傾向があります。これらに注意し、皆さんで安全な楽しい夏にしましょう。

◆運動の期間／7月22日(水)～8月21日(金)

◆運動の重点

- ① 青少年の健全育成といじめ・非行および犯罪被害防止
- ② 子どもと高齢者の交通事故防止・飲酒運転の撲滅
- ③ 海・山・川での事故防止
- ④ 身近な犯罪などの防止

◆夏型の交通事故とは？

直線道路(国道道など)での居眠り、ぼんやり運転から、正面衝突・転落・電柱への衝突などに繋がる重大事故をいいます。(7・8月に県内でも多発します)

◆夏型の交通事故を防ぐ！

- 交通ルールの順守(しっかり止まってはっきり確認)
- 細やかな休憩
- 体調の管理(長時間運転など体調に無理をかけない)

◆問合せ先／役場住民課生活環境室 ☎87-0514

町社会教育課生涯学習振興室 ☎72-3111

飯豊町役場

TEL 0238-72-2111

FAX 72-3827

ホームページ www.town.iide.yamagata.jp

Eメール iide-info@town.iide.yamagata.jp



「あ～す」 ☎72-3111	社会福祉協議会 ☎72-3353	東部地区公民館 ☎74-2447
町健康福祉課 ☎86-2233	ひめさゆり荘 ☎74-2011	西部地区公民館 ☎75-2111
介護老人保健施設 ☎86-2117	スポーツセンター ☎72-3086	中津川地区公民館 ☎77-2020
国民健康保険診療所 ☎72-2300	中部地区公民館 ☎72-2126	飯豊駐在所 ☎72-2245
付属中津川診療所 ☎77-2330	白樺地区公民館 ☎72-2242	中津川駐在所 ☎77-2110

ふぁみさぼカフェのご案内

日々の子育て、孫育てで気になっている事を話してみませんか。

◆日時／7月13日(月)、8月31日(月)

◆時間／10:00～11:30

◆場所／飯豊町ファミリー・サポート・センター(椿3592-3)

◆会費／100円

◆問合せ先／飯豊町ファミリー・サポート・センター ☎72-3530

長井・西置賜地域シルバー人材センター入会説明会のご案内

おおむね60歳以上の方、元気で働きたい意欲がある方、自分の技能・経験を生かしたい方、セカンドライフを見つけてみませんか。

◆日時／7月21日(火)、8月18日(火) 9月15日(火)

◆時間／13:30～

◆会場／長井・西置賜地域シルバー人材センター長井事務所

◆問合せ先／(公社)長井・西置賜地域シルバー人材センター ☎84-4535

学童保育補助スタッフ講習のご案内

◆対象者／おおむね60歳以上の方

◆日時／7月30日(木)、7月31日(金)

◆時間

1日目／9:45～15:00

2日目／10:00～16:20

◆会場／長井・西置賜地域シルバー人材センター2階、学童クラブ

◆講習料／無料

◆定員／10名

◆申込期限／7月20日(月)

◆申込・問合せ先／(公社)長井・西置賜地域シルバー人材センター

☎84-4535

令和2年度飯豊町職員採用試験(初級行政・初級土木)のお知らせ

■種類

試験区分		採用予定人員	受験資格
初級行政 初級土木	一般枠	若干名	平成3年4月2日から平成15年4月1日までに生まれた方(学歴不問)
	社会人経験枠	若干名	昭和57年4月2日から平成3年4月1日までに生まれた方(学歴不問)

■日程

	試験日程	試験内容	試験会場
第1次試験	9月20日(日)	教養試験・作文試験・職場適応性試験・専門試験(初級土木のみ)	長井南中学校
第2次試験	10月下旬 <small>※第1次合格者にのみ通知</small>	個別面接試験	飯豊町役場

■申込方法など

受付期間	7月21日(火)から8月5日(水)まで(土日祝日を除く) 8:30～17:15
合格発表	第1次試験は10月中旬、最終合格者発表は11月下旬発表予定
採用予定時期	最終合格者は採用候補者名簿に記載されます。なお、名簿の有効期間は原則として1年です。採用予定時期は令和3年4月1日です。
申込・問合せ先	〒999-0696 山形県西置賜郡飯豊町大字椿2,888番地 役場総務課総務財政室 ☎87-0520

※試験案内、申込書およびエントリーシートは、7月13日(月)から総務課総務財政室で配布するほか、町ホームページにも掲載しますので印刷してご活用ください。

「やまがた出会いサポートセンター」活動のご紹介

「やまがた出会いサポートセンター」は、結婚を希望する独身者を応援するためマッチングシステムを活用し希望に合う相手を検索、1対1のお見合いの申し込みができる会員制の「出会いやまがた」を運用しています。20歳以上でインターネット環境(スマートフォン可)がある方などなたでも登録できます(登録料1万円、登録期間3年間)。関心のある方、まずはホームページをご覧ください。

<http://www.dsc-yamagata.jp/>

◆問合せ先／役場企画課総合政策室

☎87-0521

山形県エネルギー地産地消モデル推進事業のご案内

山形県が実施する「エネルギー地産地消モデル推進事業」の今年度モデル地区に飯豊町が選定されました。

県内の再生可能エネルギーを活用して発電した電気の利用や家庭内における省エネルギーにご関心のある方は、ぜひ本事業への参加をご検討ください。

詳細については、県の採択を受けた民間事業者より、近日中に、パンフレット等を町内全世帯へお届けしますのでご覧ください。

◆問合せ先／山形県環境エネルギー部エネルギー政策推進課

☎023-630-3053

こせきのほど
戸籍の窓

(6月届け出分)

ご結婚おめでとうございます

住所 氏名

小国町 伊藤 弥 幸さん
椿 大橋 絵 梨花さん

お誕生おめでとうございます

住所 氏名 ご両親

中 大谷部 瑛司 くん (佳 成
加代子)
添 川 石 井 颯 くん (豪
舞)
添 川 梅 津 涼平 くん (税
子)
萩 生 木 村 有 沙 ちゃん (美
由 廣)
添 川 樋 口 乃 杏 ちゃん (兼
し 光 由)
高 峰 鈴 木 結 愛 ちゃん (秀
あ つ 也)

心からおくやみ申し上げます

住所 氏名 年齢

萩 生 石 原 船 山 緑 さん 94
添 川 昭 和 船 山 つ ね 子 さん 96
岩 倉 伊 東 う さ さん 99
添 川 上 代 横 澤 賢 豪 さん 84
手ノ子町下 金子 好 輝 さん 76
添 川 昭 和 井 上 昭 五 さん 89
添 川 上 代 井 上 義 一 さん 69
添 川 上 町 加 藤 時 子 さん 85

※この欄に掲載を望まない場合は届け出の際にお申し出ください。

人の動き

【6月分】		()内は対前月比		
世帯数	2,348 (2)	転入	14	
人	男	3,383 (0)	転出	11
	女	3,502 (-2)	出生	6
計	6,885 (-2)	死亡	11	

いいでゆりの里づくり推進事業で配布されたゆりの球根からちよんと芽が出てきました。今年はゆり園のゆりを眺めることができず、自らの庭で咲き誇るゆりを楽しみに手入れをしたいと思います。色彩豊かなゆりで町内が彩られる日を楽しみにしています。(みさと)

今回、初めて本格的な取材を経験しました。新型コロナウイルス感染症の影響で大変な中だったと思いますが、丁寧な対応で迎えていただき、飯豊町自慢の人の温かさを感じることができました。本格的に梅雨の天気になってきましたね。蒸し暑さと肌寒さが同時に襲ってくるような感覚です。体調を崩さないようにしましょう。(中真)



「生活応援ローン」のご案内

- ◆対象者/町内在住で職場に労働組織や融資制度のない勤労者
- ◆資金使途区分/生活資金、自動車資金、教育資金、医療介護費など
- ◆融資条件/※使途によって異なる
 - 融資金額/100～300万円以内
 - 融資利率(固定)年1.25%～年2.75%
 - 融資期間/7年～10年以内
- ◆申込方法/東北労働金庫長井支店にて申し込みをお願いします
- ◆問合せ先/役場商工観光課産業連携室 ☎87-0569

電気柵の購入を支援します

- 全国的にも拡大している鳥獣による農作物被害を最小限に抑えるため、電気柵の購入を支援します。
- ◆対象経費・補助額/鳥獣による農作物被害を防止するために設置する電気柵の購入に係る経費の1/2以内(上限10万円)
 - ◆要件/電気柵を設置する圃場において収穫した農作物を販売、もしくは家畜への飼料として供給していること。
 - ◆申込期限/7月29日(水)まで
 - ◆申込・問合せ先/役場農林振興課農業振興室 ☎87-0525

「いいで“めざみの里”まつり2020」中止のお知らせ

9月5日に開催を予定しておりました「いいで“めざみの里”まつり2020」について、新型コロナウイルス感染拡大防止のため、今年度の開催を中止とさせていただきます。

- ◆問合せ先
町民総合センター「あ～す」
☎72-3111

町営住宅の入居者を募集します

- ◆募集住宅
 - ①中ノ目団地(2戸)
 - 間取り/8畳和室、6.5畳洋室、14.5畳LDK
 - ②財津堂団地(1戸)
 - 間取り/6畳和室(2部屋)、4.5畳和室、7.5畳洋室、DK
 - ③手ノ子団地(1戸)
 - 間取り/6畳和室、7畳洋室、16畳LDK
- ◆家賃/所得に応じて決定
- ◆入居可能時期/8月中旬以降
- ◆入居資格

同居の親族がいること、世帯収入が15万8千円以下であること、現に住宅困窮していることが明らかであること、公的納付金(町税等)に滞納がないことなど

- ◆申込受付(土日を除く)
7月15日(水)～22日(水)
- ◆申込・問合せ先/役場地域整備課建設室 ☎87-0516

いいでハイツの入居者を募集します

- ◆募集戸数/2戸(2・3階)
- ◆申込受付(土日を除く)
7月15日(水)～7月22日(水)
- ◆住宅情報/萩生3623番地3
 - 間取り/3DK(6畳和室2室・4.5畳和室1室・DK6畳)
 - 家賃/38,000円
 - 駐車場代/2,200円(1区画1カ月あたり)
- ◆入居可能時期/8月上旬以降
- ◆申込・問合せ先/役場地域整備課建設室 ☎87-0516

自衛官募集及び説明会のお知らせ

自衛隊米沢地域事務所では、陸海空自衛官を募集しています。それに伴い下記の日時に説明会を実施します。

- ◆説明会日時(予約不要)
 - 7月26日(日)13:00～15:00
 - 8月8日(土)13:00～15:00
- ◆場所/町民総合センター「あ～す」
- ◆問合せ先/自衛隊米沢地域事務所
☎0238-23-0011



私とSDGs ~持続可能な私の取り組み~

第9回 島貫 寿雄 さん



広報いいででは、SDGs (エス・ディー・ジーズ：持続可能な開発目標) について皆さんに知っていただくため、連載形式でSDGsに関する町の取り組みなどをお知らせしています。今回は、身近に存在するSDGsについてインタビュー形式で掲載します。

―はじめに、ご自身についてご紹介ください

島貫寿雄(ひまお)です。萩生地区でお酒や食品、日用品を販売する松乃枝(まつのえ)商店を経営しています。

―松乃枝商店を経営することになったきっかけはありますか

学生の頃は大好きな野球に携(たず)ねられるスポーツライターを目指したこともありましたが、帰省した時に椿地区の年配のお客様から「お前の父親は雪深い日もうだるような暑い日も働いて収入を得て、県外に出ているお前のために仕送りしているのだ。田舎の親は皆そうだ。故郷に帰ってこい。」と言われてきました。その時から自分がやりたいことは何か、できることは何かと考えるようになり、飯豊町に戻って地元のために働くことと思うようになりました。その後大学を卒業し、昭和55年に祖父と父が経営していた松乃枝商店を継ぐこととなりました。

―仕事のやりがいを感じる時や楽しさを教えてください

やはりお客さんと顔と顔を合わせての接客が楽しいですね。レジに立つて話をすれば、住民の皆さんが今どう考えていてどうして欲しいと思っっているかを肌で感じることがあります。また、これまで幼児施設の保護者会長を務めたり、商店としてお祭りに参加したり、周りの人の協力を得て講演会などを開催したりなど、地域住民の役に立てる時や町内全域の老若男女の皆さんと触れ合えることにやりがいを感じます。

―町の商店として何十年も続けられる秘訣はなんでしょうか

地域の小売店というのは人間関係が非常に重要で、価格や新商品などで集客しているわけではありません。地域の行事に参加したり、積極的に地域の皆さんと関わることでお店に足を運んでいただけたのではないかと思います。どんな時でも地域の皆さんの生活を第一に考えてやってきたことで、ここまで続けてこられたのだと思います。また、妻の愛嬌もあると思います。

―しかし、近年ではライフスタイルの変化から、これまでと比べて人間関係や町への愛着が希薄になってきていると感じることがあり、少し残念です。

―地域を支え続けてきた松乃枝商店さんはSDGsの住み続けられるまちづくりに繋がりますか

そうだと思います。これからも地域の行事に積極的に参加して住民の皆さんと交流を深め、皆さんが地元に着を着るような活動を続けていきたいと思っています。

―今後、松乃枝商店はどうなりますか

後継者がいないので私の代で終わりがもしれませんが、やりたい人がいれば事業を継承できるかもしれません。他にもみんなが集まるサロンを開いてみたいですし、やりたいことはたくさんあります。地域のために何かできることを探していきたいですね。

―島貫さんのように飯豊町を愛する人を増やすことが、住み続けられる町づくりのためにも大切です

私のSDGsファイル 9

島貫(ひまお)寿雄(ひさお)さん
萩生在住。
萩生の松乃枝(まつのえ)商店代表取締役を務める。商店を通して住民との触れ合いを大切にしており、店先でお客様と畑のことや漬物の漬け方などで盛り上がることもあるそうだ。

SUSTAINABLE DEVELOPMENT GOALS

世界を変えるための17の目標



島貫(ひまお)寿雄(ひさお)さんと妻の純子(じゅんこ)さん



今年はマスクと消毒液がかかせません